本館開設法界四號路（即巴黎路轉角） 電話南局二五三號 電報掛號零零七九

泰晤士報

THE CHINESE PEKING & TIENTSIN TIMES

北京圖書館 PEKING

第三千六百七十號
中華民國十七年二月二十五日
星期日
今日本報共出三大張
零售每份大洋四分

本報承製各種銅版鋅版鉛版出售各號鉛字花邊廣告

本報新自外洋購至最新式電版製造機及電光攝影機多種，並聘有最優等化學技師、書畫名家多人，承製各式照相銅版、鋅版、鉛版、銅鍍鉛版、木圖、印章、商號銅招牌、公館銅牌、出售各號鉛字、花邊、鉛條、承繪各種標本、商標、五彩水畫、油畫、炭畫、新法拍照古書古物，所有承製書畫，均用最新攝影法為之，晝夜皆可拍照，與原來底樣，不爽分毫，定期交件，不誤主顧，價目列左

照相銅版每方寸一角二分（五方寸起碼） 銅鍍鉛版每方寸五分（十方寸起碼） 鋅版每方寸一角八分（五方寸起碼） 鉛版自來帋版每磅二角八分（五磅起碼）代製模樣另議
商號銅招牌百寸以上每方寸五分百寸以下價目另議 公館銅牌寬九寸高四寸半二字至四字每個六角 鉛字二三號每磅三角五分四五號每磅四角

馬聚源廣告

本號自做絨緞帽絨緞便帽貂皮水獺海龍各式皮帽以及絨呢便帽一概俱全精緻新料貨真價實如蒙惠顧不負諸君之雅意也 北京鮮魚口 分此天津北馬路 本號謹啓

本號並鑲做狐皮虎皮牙眼

天津 仁記洋行廣告

本行在津開設已五十餘年於茲矣專辦出口各貨並代理英國著名火險公司法國郵船公司及鉛墻漿屋頂雨不漏各名廠一切交易總期公道誠實藉副惠顧諸君之雅意特此廣告 英中街仁記洋行啓

請喝三十年老十六星香賓酒

歐美最著名老牌香賓酒到津其味優美異常為應時中外酒家新年助興見起特別廉價一月大瓶每箱廿二元小瓶每箱廿四元 經銷處英界中街新亞藥房裕恩永英菜市祥泰義

盛興洋行啓 法界巴黎道五號路一〇六號電話南局七一八

金城銀行

總額一千萬元 收足七百萬元 公積共計一百八九萬元

總分行通滙地點 天津 北京 上海 漢口 大連

辦事地點 國內外各都會商埠均有代理機關

股本 辦理銀行一切業務兼收各種儲蓄存款

中國實業銀行儲蓄部第一百零二次開獎廣告

敬啟者本儲蓄部第一百零二次開獎在本行後樓為開獎場所準於民國十七年三月一日即夏歷戊辰年二月初十日下午一時當衆執行屆時敬請儲戶暨各界諸君蒞場參觀無任歡迎

分發行所 上海三馬路畫錦里西首 漢口後城馬路西首 電話總局二五六四 四零九二 電報掛號一零六二

萬源湘繡

冬至節禮● 湘繡最宜● 翎毛走獸
花樣新奇● 抬毯靠墊● 圍棹椅披
大小屏幅● 一應俱齊● 名媛閨閣
應用必需● 諸君惠顧● 無任歡迎

總號長沙紅牌樓 天津日租界旭街

香港國民商業儲蓄銀行津行

營業種類：定期存款 來往存款 儲蓄零款 特別附款 代理收款 抵押放款 各埠匯款 兌換現款

本行資本伍百萬元總行在香港設立上海廣州漢口香山九龍灣仔均有分行交收敏捷利息克已天津分行在法界廿六號路 電話南局一七三七 一四六四 香港 澳門 廣州 香山等處匯兌尤為敏捷相宜

中華滙業銀行

資本 額定銀元五百萬元金圓五百萬元 實收[illegible]金圓三百二十萬八千餘元

財政部立案 農商部註冊 批准專發國內外滙兌並辦理存款放款押滙以及銀行一切業務並有發行鈔票權之銀行 總行北京 分行上海北京天津 [illegible] 國內 [illegible] 國外 [illegible] 均可通滙 特此廣告 天津行址英租界中街 [illegible] 電話 [illegible] 電報掛號 [illegible]

兜安氏通便丸

一杯溫茶四粒丸 今宵服下明朝安

吾人大便須每日行之，並要有一定之時候，倘不如是，肚腸內為廢物所積滓而成大便閉結不通之患，日久則廢物之毒侵入血分，運行百骸，而發險症，以衛生之人無不重視日日大便之通利也。凡患積食不化大便閉結不通者，臨睡前取此丸四粒，用溫茶一杯吞服，明日必能大便通暢，身體舒泰如常。蓋此丸純係植物之精液，依科學之方法精製成丸，有效通肝胃，下瀉大便，滑導宿食，開胃健脾之功潤腸，家庭必備之良藥，茲將其主治各症列之於左

大便不通　食後肚脹　積食腹痛　肚腹酸痛　口苦口臭
嘈急作酸　膽汁太多　肝經失司　臆作空腸　大便閉結
見食生厭　時作噯氣　口味惡劣　大便乾燥
消化不良　頭痛失眠　胸口發熱　胃呆胃爽

及食腐魚敗肉富爛水菓等之為患，服此丸必發奇效。此丸藥性和平，並無妨害身體之毒質，男婦老幼均為相宜。此丸色黃，裝於玻璃瓶內，外用黃色紙色裹丸外之黃色衣，其味可口，服時不覺有何苦味也。服法：輕症兩丸，症重可服四丸，小孩三歲以上服半丸至一丸。各埠藥房均有出售，倘無從購得此丸之地方，請函內附寄值洋七角之郵票，還寄上海江西路七十一號兜安氏西藥公司，本公司一經收到，隨即由郵遞奉試藥一瓶決。凡有欲此丸另有詳細之說明書，如蒙索閱，郵寄不取分文也。

有意想不到的？

茲由滬杭本莊大批運到極便宜綢緞多種每樣數百疋男女時新花式俱全現分別定價陳列歡迎

各界早臨參觀試購方知有意想不到的便宜在焉

天津日租界旭街大馬路 謙盛祥綢緞部啓

天津物華樓金店

本店發兌加煉十足條錠葉金[illegible]時樣首飾文明禮品珠寶鑽石中西器皿[illegible]價[illegible]克己務請惠顧諸君認明天官爲記庶不致悞

總店 日界旭街新明戲院對面
分店 估衣街歸賈胡同口路南

電話 總店 東局五百二十九號 分店 [illegible]

珠寶鑽石貨眞價廉

金銀首飾成色十足
器皿禮品式樣新奇
洋鑲工藝美術精細
貨價不合退換隨意

日租界大馬路
電話總局二九九一 五七四[illegible]（北洋）

大綸綢緞號 增設珠寶部

本號茲爲便利顧客起見加設一珠寶專營部○金剛鑽石珍珠翡翠○時樣首飾○貨眞價實包管退換並收買鑽珠翡翠各式寶石出價從豐尚祈光臨無任歡迎

電話總局樓上三七八七 樓下二九九零

大綸珠寶部啓

別開生面的新出品：彩色印花長馬甲料

長馬甲又名長背心。爲今日社會上最風行之服裝。不過津地女界。對於式樣與色花上頗鮮研究。本莊現到大批彩色印花長馬甲料多種。均係藝術化的創代。是最近別開生面的新出品。用高上原質。織製成料。加印別緻新奇彩色花紋散在衣之下端，濃艷淡素、各盡其美。縫製便利。穿在身上。恰如錦上添花。益覺美觀。初次推銷。定價極廉。

天津法界綠牌電車道中 利豐綢緞莊啓

袍面材料

毛嗶嘰

新奇花色 貨高價賤

馬褂材料

禮服呢

光潤色足 請速選購

褚玉璞啓事

敬啓者本年夏歷二月初八日爲家慈八秩晉三壽辰比年以來屢蒙 寅恭袍澤諸公隆情稠疊祝寵惠鴻儀類推仁時深感紉茲奉 慈命以現在軍事頻興財政枯竭前方將士則沐雨櫛風地方官紳則臥薪嘗胆形勞心瘁艱苦備嘗每念及斯惄焉心疚何忍鋪張家慶重耗金錢人盡其勞我享其逸民水火我則笙歌換以先憂後樂之意似非仁人孝子所當出此一本概謝設帨之日切記不可稍有各軍方之祝厚貺身在行間却等止論玉璞自當謹遵觴之慶秋玉璞特此先期聲明免勞恐簡時不能隆以私誤公有疏招待動止無時實恐[illegible]諸公明達務希俯鑒鄙忱俾獲順承慈訓爲荷

褚玉璞拜啓

本莊自製海龍貂獺各種新式皮帽最高庫緞庫絨小帽新式六折緞帽各色毛呢美式帽學士便帽各樣新式坤帽所作各帽樣式特別翻新精美異常並售水獺大衿全狐狸皮圍脖兩開手串並設化學漂白工廠代客漂草帽編漂色潔白光亮電機製成大宗各種草帽批發零售各貨定價格外公道

設法界天增里南南局電話一六一八分銷處天祥場內

祝由科

治病不用藥當面見效無論內外各病祇憑紅黑筆雙管一畫立愈貧不取富者祇收香資一元三角外請另章現寓大胡同中間金橋旅館早八點至十二點候診午後出門

延嗣醫院

地址日租界福島街中原公司樓後 電話總局一五九五

袁掃梅醫士緊要啓事

本醫士於民國九年發明淋濁洗滌液經內務部化驗農商部獎商標局註冊各在案自銷行以來久荷各界贊許乃不意於去秋市上發現冒有淋濁洗○液等以期魚目混珠希圖漁利不顧病家利害致爲防止冒牌而免病家誤用起見特登報聲明幸希患病諸君注意

此液主治 男子五淋白濁 婦女赤白帶下

特色 不打針 不服藥

特效 [illegible]一用此瓶可以自己洗滌一星期保可除根

價目 每瓶大洋二元五角

尿道洗滌器 每具大洋五角 詳細說明備載淋濁寶筏 外埠函購郵費另加

附告 本醫士創辦延嗣醫院 就治男女生殖器各科

院長 袁掃梅 自任

花柳科 生殖器各症 主任 芮晏涵女醫士

婦科 生殖器各症 產科 主任 趙振華女醫士

門診時間每日 上午八時起 下午六時止

出診不拘時間

掃梅氏大藥房 地址法界二十六號路 電話南局二九一七

天津廣東會館懇親會啓事

公啓者本會館戊辰年懇親會定於舊歷二月初六日即星期日下午兩句鐘假座日界大羅天舉行並改選丁卯年董年值事謹當備酌候敘是日敦請音樂會同鄉諸君演劇助興仍照向章每位收份金大洋二元惟同鄉諸君住址多未詳悉如欲預份者請於知單以便預爲簽名倘有未得普及者請於下例掛號處掛號以便預定酒席如臨時加入誠恐席位不敷恕不招待凡我同鄉務祈惠臨爲盼

掛號處 法界[illegible]合盛 針市街公裕號 鼓樓南廣東會館（北洋）

日本普選揭曉第一日
政府派設法謀政局安定 第一次國會召集期在邇

東方社東京二十四日電云、政友會本日午後一時起在本部、舉行戰勝祝賀會、列席者由中總裁以次黨出身閣員在京議員等三百餘名、首由秦幹事長致詞云、吾黨自百八十九名、一躍而制二百二十一名之多數、得占第一黨之地位、此可爲國家慶賀者也、次由田中總裁致詞激勵全員云、環顧世界各國、其第一次之普選、莫不有種種之故障、獨日本得平穩竣事者、實由我國民之政治思想、已大有進步故也、而我黨此次雖已贏得第一黨、此後仍望諸更爲努力一番也、總裁演說畢、即開宴、由總裁贈全員以鹿肉汁、暢飲盡歡而散

民政派高呼 佔得第一黨

東方社東京二十五日電云、民政黨根據該派調查之當選數、二十四日通電各報謂政友民政各當選百十七名、但政友會之公認候補自北海道區當選之麿野禮助、聲明加入中立派、而長崎第一區當選之西岡竹次郎又聲言仍留中立派、結局民政黨遂稱佔得第一黨、二十四日午後在本部、舉行第一黨祝賀會、以壯聲勢、

無產派議員與院外聯合

東方社東京二十五日電、如產黨議員擬糾合革新其他議員、將向下屆國會提出撤廢治安維持法并壓迫無產運動諸法令之建議案、及澈底普選法獲得法律案、並定在院外舉行示威運動與院內運動相呼應、

犬養翁談國會將民衆化

東方社東京二十五日電、自選舉區歸京之犬養木堂翁談云、選舉似以僅少之差、歸政友會勝利、而政界未必因此即告安定、既成政黨之政策、因受無產黨之刺戟、將化爲具體的而一番與國民之實際生活接近、無產黨之政策、亦將由抽象而化爲實際、結果國會或將民衆化、余常聽聞各種人物之演說矣、因未及勞動者演說之率眞者、此種率眞氣象、非反映於國會、則難望國會之健全發達、

南軍北伐難迅速實行
蔣馮間已有諒解 晉閻無積極反攻意 蔣介石前途之觀察

東方社南京二十四日電云、現居閒職之南方某要人談云、蔣介石馮玉祥會晤之內容與結果、均尚不知其詳、但就此次甯府以薛篤弼長內務而觀之、蔣馮間已有幾許之諒解、蓋不難想像、甯府北伐之機運、已漸濃厚、實因下記之各種理由、

一、蔣復職總司令、
二、錢大鈞軍漸向津浦綫方面輸送、
三、陳調元之第三十七軍之一師已向浦口移動、

且就蔣個人之地位而言、亦非繼續北伐、別無發展之途、故一遇時機、將必繼續北伐、但何時開始、因兵力財力種種關係、度難迅速實行、至早亦當在三月底四月初、彼時蔣如續行北伐、諒當有鞏固之決心而探既定之行動乎、某氏所談如是、然與其謀無澈底効果之北伐、不如圖和平手段之解決、此種意見、在甯府內部、頗不乏人、且在晉閻亦無積極反攻之意、始終堅持北伐之說者、惟馮一人耳、就此形勢而言、北伐能繼續至何程度、不失爲興味問題、然「北伐」二字、乃國民政府支撑門面惟一之招牌、何時實行、縱不可知、而現在則不可能也、

晉北鐵角嶺有激戰
奉軍以砲步兵衝攻

某軍事機關消息、進攻雁門關鐵角嶺之奉軍、前晨起向晉軍防地猛攻、晉軍由張蔭梧担任指揮、是日午間兩軍在鐵角嶺發生激戰、奉軍師長王桂林親到搶鳳嶺附近督戰、所部第十五師分兩路進迫鐵角嶺、並令衛鋒隊一團衝擊晉軍防壕、故晚間戰事轉烈、奉軍重砲隊復掩護前進、晉軍漸有不支之勢、即調北樓口軍隊加入、兩軍激戰竟夜未停云、

外團反對奢侈捐
函請外部取消

昨晚北京電話、奢侈稅業經閣議通過實行、日昨英美日本公使又致函外交部、請取銷奢侈特捐、外部已將該函轉陳國務院並咨財政部、請其核覆、以便轉咨云、

菲督由日過滬
昨日首途赴任

上海二十四日電、赴任途次之菲律濱總督司提牲遜今晨乘置克遜總統號自日本來滬、明日將仍乘該船自此間首途赴任、

直隸省長內定孫思偉
宋雲同一度到京謁張 孫之明令明可發表

本報特訊、直隸省長、本爲褚玉璞督辦兼任、由宋雲同政務廳長代拆代行、日前褚氏在京、宋亦赴京謁見大元帥張作霖、張對宋垂詢直隸政況甚詳、最後張宗昌與張作霖協商結果、決定任命山東督署參議孫思偉爲直隸省長、明令今明即可發表、

東方社北京二十五日消息、此間傳日前帥府最高會議結果、決將由張宗昌以山東督辦兼直隸督辦、暫時常駐天津、褚玉璞專任大名方面總司令、孫傳芳以某種名義常駐濟南、担任濟寧方面之軍事、新魯長預定將任命前豫民政廳長孫思偉充任、

外間有余引退而讓次點商草君之風說、但絕對無其事

政友會暫時 局可告安定

東方社東京二十四日電、政府本日午前開閣議、協議應付政局方策、傳聞其內容、首由鈴木內相報告總選之結果、其要旨如下、

此次普選第一回之結果、成績頗良好、政界分野、判然分明、而確保大政黨之對立、尤爲可喜、各派之當選數、計政友二百二十七、民政二百十五、無產八、革新三、實同四、中立九、朝黨已古島一黨之地位、且中立派九名、示好意於政友會者居多、國會自有安然脫出重圍之把握、故政局可告安定、次就臨時議會之召集及應付方策有所協議、召集日期決由下次閣議定之、

內閣實行局部改組

王蔭泰調長司法 羅文幹改任外交
梁士詒稅務督辦
姚震大理院院長 余棨昌編纂法律

北京特訊、內閣局部改組、已於昨日閣議通過、原任外交總長王蔭泰、調長司法、原任司法總長姚震、調長大理院、至大理院長余棨昌、則尚未位置、同時梁士詒督辦稅務、亦經議決、聞該項命令、已由院秘書廳起草完竣、即交各部總長署名後、再送府蓋印、昨晚當可發表、至此次小吏迭之經過、聞完全在調和內部、外長王蔭泰、與次長吳晉、素含芥蒂、王已屢次辭職、迄未照准、本星期中、王即未到部辦事、每日僅以電話向吳晉作一度客氣語、請對於公事幫忙、在王已有不能不去之決心、又因本人兼任匯業銀行總裁、每月收入、亦頗可觀、思了卻政治舞台生活、但王為張學良所視為腦經清楚人物、不容其去閣、是以調長斯席、司法總長姚震則因單豫升與姚之關係、亦與王吳並駕齊驅、若徒然令其去閣、與姚之面子上、亦有多少不好看、故以大理院一席、而調劑內閣之改組、聞審計院亦將換人、不過此時尚未決定耳、此次驟膺此席、實出人意料之外、據政界某君所談、羅本為研究系、與顧維鈞非常接近、中央對於辦外交、頗契重顧維鈞、徒以總次長之間、不易妍湊、而顧因本人屢次入閣、均佔一二把交椅、不願再低頭受人指揮、中央前曾派人謁其出斯席、顧本人躊躇再四、始想出此辦法、以羅居名義、而本人從旁竭力幫忙、蓋亦謀研究系政治生活之發展、至梁士詒之稅務督辦、本為前所決定、當局近因一·二五附稅、與南方商議、頗有相當轉圜、故提前發表、於財政上、亦可請其幫忙云、（二十五日）

另一消息、大理院長余棨昌、最先有人主張升以審計院長、因余不同意、潘復謂王亮疇兼任法律館總裁、久未到職、似可闕缺、命余繼任、遂成定議、此事在前日下午二時以前、即已決定、昨日閣議、不過提出履行公文手續耳、王蔭泰對於法長一職、表示可就、已決定與姚震接頭後、即於明後日到部、姚震昨得此訊後、即飭總務廳長闞鐸秘書劉蕃等將法部經手事件一併收束、準備即日交代、至於大理院長就職與否、尚無所聞云、

又一消息、財長一職、終久恐須換人、府方此次留審計院長之缺、即準備將來位置閻澤溥之地位云、

外交總長羅文幹

稅務督辦梁士詒

易紈士南行有相當成績

英使目的個人位置完全解決
前日離滬北上明日轉車到京
一二五稅實行在條件交換後

北京特訊、接洽一二五附稅之易紈士、至於昨日正午由滬動身北上、至易宋判談之內容、據滬電所傳、均在渺冥而難捉摸之中、北京銀行界、所接滬電、均屬樂觀語、亦未審究為一種做公贈之空氣作用、記者特於今午分赴關係方面探詢此事之真相、據確實消息、一二五附稅之增加問題、並未見十分進展、國民政府、對此事亦無具體表示、宋子文曾以個人資格、向易聲稱、此事時機尚早、所謂尚早、亦不過敷衍面子之門面語、但易所負北方之使命、雖未見成功、而易個人及英國之期望、則已圓滿解決、查上海稅務司英人梅慈、因與國民政府財政上幫忙甚多、故頗為國民政府所信任、久有取易地位而代之意、從前南方另設稅務司之議、亦基於梅慈之條陳、故易紈士抵滬後、梅氏曾事事掣肘、並不承易之指揮、易氏敢怒而不敢言、旋經與宋子文數度晤面、易復請滬英領為之先容、梅慈始改變原來態度、而易所得到最後之結果、始克有國民政府不破壞關稅制度、不另任命總稅務司、所有一切內外債、國民政府均不承認其無效之結案、至京滬所傳、易有替南京政府在某處撥借鉅款、以為實行一·二五附稅之交換條件、似易北來後即可成功之說、殆尚難証實、總之易氏此行、個人目的、均已完全達到、而於北方政府、則未免有辱使命也、（二十五日）

李濟琛專任總指揮
省政府主席將屬陳銘樞
調張發奎殘部參加北伐

廣東二十四日下午一時分電、陳銘樞討伐張發奎軍事畢、八日自汕頭返粵、兼任省主席之李濟琛、此後或專任第八路總指揮、而以主席讓陳、又被陳軍討伐之張發奎軍殘部約六千、現駐粵東、寧府預定調該部參加北伐、

李濟琛

蔣介石擬改軍制

電通社上海二十三日電、蔣介石對舊時之各省各路總指揮、擬將國民政府管內各省、劃分若干大軍區、區設軍團總司令以節制各路軍隊各總指揮均改名目、

程潛清鄉

殺一團長

本報漢口二十五日電、第四路總指揮程潛在長沙、因湘省土匪偏地、實行清鄉、團長某、滋擾地方、被槍決、

何應欽不視事

就職等於未就

東方社南京二十四日電、何應欽雖已就任革命軍總司令部參謀長、但無即行視事模樣、

何來炮聲

奉軍試驗迫擊砲

昨晚北京電話、昨晨十時左右、京城隱約聞有砲聲、後據探查、係奉軍迫擊砲隊在京西紅山口試驗新由奉兵工廠運來之迫擊砲、其射擊力甚強、故其聲亦較大云、

曹州戰事

楊清臣捷電

本報特訊、楊清臣部曾一度進迫曹州城下、現尚在曹城東北及趙王河西岸與馮軍激戰、茲錄前日楊發出之捷電原文如次、（銜略）職事全部馬日（二十一日）日佔領新集後、即分三路圍攻曹州、職軍前敵張師長馬日午後四時、親率挺進隊兩團、策應北路劉家柴吳旅、猛攻曹州北門、距敵夜在距城十里地點、與敵接觸、敵我兩軍黑夜混戰、持至養（二十二日）晨七時、敵軍傷亡甚衆、餘部退入北門、堅守待援、職軍張師長身先士卒、躬冒矢石、前後攻城四次、敵逆憑堅抵禦、下總攻擊令、目下在城東北部及趙王河西岸與敵激戰中、特先電達、即希容詧、軍長楊清臣叩漾、（自新集營發）、（二十三日）

此外鉅野知事段景秀、日前有電報告單縣敵軍近況、茲覓得原電如下、濟南督辦省長泰安劉總司令鈞鑒、頃據確實探報、單縣駐有敵軍第一方面軍趙軍長及王師長率五千餘人、一切給養統令地方供給、計每里要洋二百五十元、徵兵三十人、又要襪鞋二百五十雙、做不好者、加倍處罰、又每地一畝要糧食四斤、人民不堪其苦、盼望我軍大有徯后來蘇之慨、鉅野境內粗安、知關慮廑、謹此電陳、署理鉅野知事段景秀叩發印、

奉直魯各將領行蹤

張宗昌改期啟行之原因
吳俊陞在津、孫傳芳未行

褚太夫人提前做壽、各方將領紛紛來津祝嘏、督署燈燭輝煌、頗極一時之盛、昨日（二十四）各將領因軍事在身、遂紛紛離津分赴各路指揮作戰、茲紀於左、

張宗昌 前夕（二十三）督署祇有肆筵設席、鼓瑟吹笙、並無軍政會議、外傳云云、殆不可靠、是晚張在裕中飯店宴客、晚間觀戲、因連日十分高興、酣醉過勞、遂安息一宵、昨晨始傳諭南下、八時十分湖北號鐵甲車壓道南下、九時三十分張蒞總站上車、共掛頭等藍色鋼車兩輛、三等車輛、隨從五十餘人、至八時三十五分離津徑赴濟南、

張學良 昨日（二十四）正午十二時偕京師憲兵司令王琦及隨從一百餘名、專車晉京、預定今明日偕楊宇霆赴京漢路指揮軍事、

褚玉璞 昨日（二十四）下午三時半率隨從百餘人專車赴德州、轉往大名督戰、軍省兩署事務責成宋雲桐張宗騫分別負責辦理 在褚離津前曾在督署召開軍政會議、關於地方治安、軍餉等事有所討論、詳情未能探悉、四時三十分第一方面軍團部八大處專車亦開往德州、

吳俊陞 前（二十三）晚代表府張來津為褚母祝壽、夜十一時四十分抵津、昨日（二十四）下午五時偕董希成乘京奉路第四次客車晉京、至於孫傳芳昨晚尚無動身消息、

東省大刀會匪首 解省處死刑

臨刑變更之一幕

奉天特約通訊、東邊通化一帶大刀匪會、自客歲發生以來、勢甚猖獗、經當局派吳督俊陞及清鄉督辦齊恩銘、分頭剿擊、業將會匪大股、均已平滅、是以吳督早已返奉、惟齊氏仍將餘匪蕩清、再為回省、而在通化與會匪接戰、我方軍士、陣亡者無多、僅有清鄉隊某連長及各營軍士數名、其靈柩早由奉海路由通運瀋奉天車站、其所獲之刀會匪首、以有在通由吳督檢斃者、其餘所獲之匪首、均押解來省、經吳督同奉詳審、該匪供認為首不諱、擾亂地方治安、隨呈准中央大元帥來電、令處死刑、而吳督因奉急命晉京、會議要事、因臨行時、頗急生事端、飭保安司令臧式毅將大刀匪首梟首挖心開膛祭靈示衆、以安人心、臧司令照辦而行、在奉海車站籌備祭靈、並函請各機關於二十日屆期前祭、祝陣亡軍士、而各界以此刑律過慘、請求致電吳督、請為酌量減刑、免為大刀匪餘黨死灰復燃、臧司令以此電請、當許是日祝祭、因此停止、（二月二十三日）（秀章）

京漢路警務處長撞車案餘波

溫瓚玉一再剖辯 柴士文因公受謗

京訊、交部公布消息、京漢警務處長溫瓚玉、前因電車撞毀汽車、身受重傷、與電車公司交涉、不得要領、憤恨之餘、以破壞汽車、堵塞車軌道、妨礙交通、時有一二報紙評其非是、該局局長柴士文、即據以呈請交通部撤懲該處長、以平公憤、經溫探悉、亦向交部呈訴柴士文勾通報館設計傾陷、茲聞交部為持平處理起見、即將溫瓚玉記過一次、以示懲戒、並錄指令該處長等原文如下、

令第三五號呈悉、查該處長溫瓚玉因汽車被撞、與電車公司交涉、不得要領在氣憤之餘、竟出不正當之舉動、以致妨礙公衆交通、殊屬非是、姑念當時身受重傷、應予記過一次、以示懲戒、仰即遵照此令、

據呈閱悉、查此案該處長無論如何剖辯、妨害公衆之交通致招輿論之抨擊、究屬不是、姑念當時身受重傷酌予記過處分除另令外、仰即知照此令、

另一消息、京漢鐵路局長柴士文、因某項問題、與常蔭槐意見不合、已決定辭職、繼任之人、將由副局長盛文頤真除云、

昨日閣議

民治通訊社云、昨日國務會議、司法姚震未到、外交由次長吳晉出席、其餘閣員均到、議決例案如下、

（一）內務部提議據警察總監呈請修正警捐暨捐項章程一案議決京師警捐章程第七條暨衛生檢驗牲畜所檢驗規則第四條准照案修正施行

（一）內務部提議據警察總監呈請征收附加警捐並擬具暫行規則議決照辦

官僚式商人 王文典南下

鑄銅像 順風旗 榮哉此行

京訊、前任帥總商會會長王文典、因回里省親、並聯合各地商工人士、偕赴東西各邦及南洋群島視察實業市政等等、於昨日（二十五日）起程南下、京師各界人士、除聯合發起為王氏鑄銅像以資紀念外、（署名發起者已有一千餘家）前往東車站歡送者、人數甚多、並贈順風五色旗數十面、旗上各著有稱頌之詞、

海軍協剿湘鄂潰兵土匪

軍艦分布荊沙 航路已告肅清

漢口特約通訊、湘局粗定、各地潰兵土匪、勾結騷擾、勢殊甚熾、尤以長岳宜沙間為最烈、湘鄂軍事當局、業經調集勁派、分頭痛剿、海軍司令陳紹寬、為保護商旅、撲滅匪勢起見、特將統率之軍艦、及淺水兵輪、分布監利沙市、及洞庭湖武岳間、當川游弋、協力剿除、連日破獲匪窟甚多、地方因之安靖、沿途航路已告肅清、商旅咸皆稱便云、

軍事部測繪直省地圖

下月初間開始

某方面消息、軍事部參謀署以軍事時期、必須注意行軍地圖、而目下直隸處境較之他處尤為重要、因決擬測直隸全省地圖十萬分、以應行軍時之參考、已定於三月初間派遣測繪員、分赴各縣實地斯測、為保護該測繪員起見、昨特分電直省各著及京兆尹、飭令所屬暨各地方長官、隨時留意云、

北京教育部通令注重訓育

淑身勤學為基 愛國自強為效

京訊、教部昨有通令致所屬各教育廳、及京師學務局、京大各附中、囑轉令各公私立中學、嗣後對於訓育、務宜注意、並應以淑身勤學為愛國自強之基、原文如左、

為訓令事、中學為成德達材學校為優秀栽成之所、欲宏造就、必正始基、興學以來、於茲三十載、時難猝值、學術紛歧、本部為謀普及學識完成人格起見、曾於七年召集全國中學校校長會議、修改課程、變通選習、嗣是復有新學制之須、乃行之數年、而實施成績殊鮮、推原其故、固由年來士氣囂張、亦由學校方面、管理放任之所致、比年各省區呈報立案之初高級中學校、都凡七百餘所、肄業學生統計不下十萬餘人、此項學生畢業後、大率志願升學者夥、服務社會者多、故中學教育、務宜採用嚴格主義、而於訓育端、尤應首先注意、以淑身勤學為基、以愛國自強為效、近查公私立各中校學生、其敦品勵學成績斐然者、固有其人、而東書不讀、踰閒蕩檢者、亦復不少、循是以往、匪惟有害身家、且恐貽患社會、血氣未定之全國青年子弟、在學校負指導之責、在官廳有監督之權、始基不正、咎將誰歸、亟應使在校及通學各生、咸知勤學之重要、不僅搖鈴上堂、鬧鈴散課、尤應使對於平日所學、確能朝夕講頌、自能收溫故知新之益、如此則學生領略求學之趣味、自能戒除踰軌之行為、以涵養成中堅國民、庶與興學之旨不背、合行令仰該廳局轉令所轄公私立各中學校、各校長暨教職員等、互相警勵、會同討究、對於學生教授管理各事項、宜如何認真整頓改良、并通學各生、於課餘之暇、應如何設法監督指導、使無坐荒學業之弊、主管機關應如何隨時察核、以重考成之處、速就各該地方情形、切實籌議具復為要此令、

英國取締華僑

調查在該國所營事業

倫敦二月二十四日路透電、英警察當局因執行外僑登記問題、特派警前往全英國各埠華僑居留處所、從事調查、查有若干華人、前來此邦、從事各項事業、但並未遵照管理外僑條例登記、誠恐華人中、從事違法、私運貨物入境者、在所難免、內務部刻訓令警察當局、將僑居本國之東方人、可有從事違背貿易之嫌疑者之比例若何、查明見覆云、

波蘭共產黨獄

又是蘇俄作祟

瓦爾沙二月二十四日路透電、刻有指為屬於白色魯登尼亞共產黨關係之黨犯五十六人、在微樂那地方開始審理、彼等以推翻波蘭現有政治的社會的活動、並割讓波蘭東部各省之領土、以利蘇俄、而被告發、就中有被告數人、犯有代某外國有所陰謀之罪、其他被告犯有與謀殺警察官吏有關之罪、其中有前任議會議員四人、關於犯罪案件之卷宗、有八十五頁之多、其文牘則有三十六卷、因案而被傳訊之證人不下六百人云、

俄船運煙土

船長格羅斯基判處徒刑

據外人方面消息、黨政府於恢復蘇聯義勇艦隊之商船、航駛於上海俄國間後、在嚴重檢驗下之義勇艦隊公司基斯紐號輪船破獲價值二萬餘元之大宗鴉片、滬警艦鈞和號於發現此項煙土後、即將該船扣留、並將船長格羅斯基、及執事員一人、予以逮捕、經特別法院審訊結果、判處格羅斯基徒刑兩年、罰金五百元、執事員徒刑一年半、嗣因該執事員向法院聲稱、私運乃彼一人所為、與船長格羅斯基無涉、法院對之擬加復審、基斯紐號現因法院之特許已於二十一日出口云、

匈國機槍案

法國甚為注意

法國無線電、報界對於匈加利之機關槍一案、頗多評論、大略言匈加利既決定將此項機槍售賣、實欲除去其罪證物、以掩衆人耳目云、撒哈拉以外鐵路委員會、昨宴請法國棉業殖民部長、該部長於席間有一番演說云、

命令

二月廿五日電傳

特任羅文幹為外交總長此令

特任王蔭泰為司法總長此令

特任姚震為大理院院長此令

特任梁士詒為稅務督辦此令

諸君注目

祗有六天 敝館營業部將於三月三日（下星期六）關閉 敝館尚有許多書籍兒童玩物全圖等等務於是日以前仍行大廉價一律售淨諸君如欲在 敝館購便宜物件現今正是時機用洋叁角能買先前價值一元之貨物

下星期六係最後之一日也

營業時間每日早八點半至晚六點

英租界中街 天津印字館有限公司謹啓

天津英界中街 英商福利公司 電話南局三三六號

英京名廠製造大餐應用成套磁器並備零件甚多可以配補

價目每套自六十五元起

大宗鍍銀大餐應用刀义價目從廉銀色可保念五年不退

純毛新色花樣美麗男子應用絨襯衣按八扣核算

新式黃色羊皮鞋輕便異常每雙僅售洋十七元五角

最適於中國女士之新色純絲襪每双僅售洋三元九角五分

福利公司啓

旅行諸君請注意

◎中國旅行社之特色◎

特備汽車代客搬運行李
塘沽有常駐辦事員接送旅客
天津塘沽間火車均有招待員接送
地址法界八號路一百號
電話南局九八八零

上海銀行

本銀行開辦以來十有三載所營業務專以應合社會需要爲目的故對於一切手續務求靈敏利息匯水均極克己如蒙賜顧曷勝歡迎

（旅行支票）攜帶安全　支用便利
（禮券儲金）往來應酬　無上妙品

活期款存　定期　各種儲蓄
放款　押匯　押款　往來透支
匯兌國內外各大都會均可通匯
行址法租界八號路一百號
電話南局二四四　二四六八
電報掛號　中文零七九四　英文Comsavbank

天津浙江興業銀行開辦國外匯兌廣告

營業要目
各國貨幣存款
電匯
匯票各種款項
代收押匯
出口押匯
進口押匯
代理買賣各種外國證券及收取息金

通匯地點
英國倫敦
美國紐約　舊金山
法國巴黎
德國柏林　漢堡
日本東京　神戶　大阪
瑞士瑞里　香港

行址　法租界二十一號路二十六號路轉角
營業時間　自上午十時起至下午四時止星期六下午及星期日休息
電話　南局五一號　一三四六號　一五二九號　二八四六號

請飲金瓶啤酒

金瓶啤酒乃全球最佳之啤酒質料純潔氣味甘美且能經久而無沉澱之患誠啤酒中最良者

美租界領事道　德隆洋行啓

BISQUIT DUBOUCHE & CO

Cognac

Five Stars Brandy

Guaranteed 20 Years Old

環球馳名

老牌五星白蘭地酒

此老牌五星白蘭地酒以純淨葡萄汁釀製且存放二十年之久故酒味香醇常飲此酒確能得提神補血之效而價值又廉誠補身及宴客最佳之美酒也

請諸君嘗試是幸

各食物店均有代售

法商比士佳釆納克公司啓

白濁專家　醫生　姚佐頫

白濁丸

此丸專治新久五淋白濁不論體虛濕熱或花柳傳染有痛無痛均能保証患者藥到病除永不復發患此症者不可不試

每瓶二元　小瓶一元

各大藥房均有出售

總發行　上海三馬路姚佐頫藥房

總經理　天津估衣街五洲藥房

美國古德立膠皮帶

（一）此胎堅固耐用的好處是各界所知道的
（二）此胎各種尺碼很完備的
（三）價目又很廉折扣又公道
（四）請君使用一次你就要說還是用古德立車胎合算呢
（五）各種汽車零件是直接向歐美運來而且很充足的
（六）中國新發明潭泮廠的電瓶電力最雄厚的

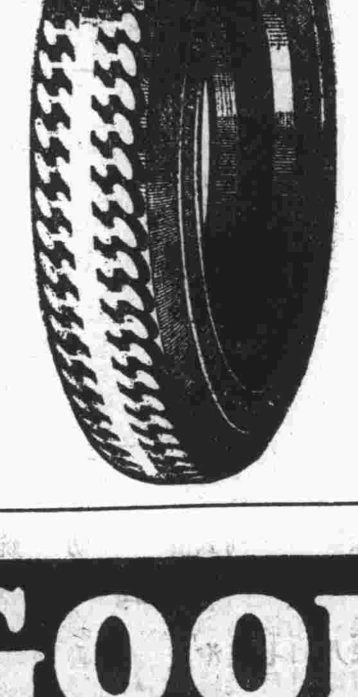

天津

法界海大道馬家口

電話南局二九五九

電報掛號零七零二

上海　天津　北京　張家口

遠東橡皮公司謹啓

本號不日遷移馬家口春和戲院後

（華洋）

GOODRICH

請看　機會到了

ESSEX MOTORS DETROIT USA

美龍汽車行

最新式艾塞克斯牌汽車到津

敬啟者敝行獨家經理最著名艾賽克斯即ESSEX牌汽車今由美國運到各式車輛眞爲中國從未見過非但其行駛迅速乘坐舒適而所用之汽油亦極儉省決非他車所可比擬敝行並設有巨大工廠專修各種機器各種汽車所有一切修費等亦甚低廉各界光顧請隨時駕臨本行參觀無任歡迎

英界米多士路開灤礦務局對面

電話南局一三五號

平安電影
英租界 小營門

今天開演（星期日及星期一）

今天星期日加演日場兩次三點及五點半開演

滑稽華貴大趣劇

鞋店艷史

三大明星　無限趣事

▲愛麗娜—美艷風流、影界無儔、
▲查爾斯萊—滑稽痴絕、允推第一
▲莎麗—嬌艷活潑、限幕尤物、
▲與美人跳舞一次、代價至二千五百金、貴不貴？
▲燕爾新婚、洞房春暖、新娘忽絕裾而去、苦不苦？
▲合法夫婦、見面不敢相認、奇不奇？
▲窈窕淑女、強據有婦之夫、糟不糟？

皇宮電影
日租界 福島街

今天日夜開演（星期日及星期一）

笑倒環球　滑稽艷香　趣情鉅著　**情奴**　大明星曼殊及蕙都女郎合演

請看西洋唐伯虎

唐伯虎、金堂玉馬、才子風流、乃因愛情之故、甘爲奴隸、艷事流傳、千秋佳話、今銀幕之上、有百萬富翁、亦因愛情之故、甘爲廝僕、其間纏綿曲折、奇趣環生、與唐伯虎有後先輝映、中外同軌之妙、欲觀佳片、請注意焉、

（價目）樓下前排二毛　後排四毛　樓上六毛　日夜同價

光明電影
法租界 大增里

今天日夜演（星期日及星期一）

歐洲宮闈秘史華貴驚險大影片

多情太子

▲女主角即「亂世忠臣」之女主角
▲男主角即「皇家大秘密」之男主角

此片係法國片廠作年第一偉著、述歐洲某國太子、戀一歌女之情史•表演細膩、情節纏綿、其中深宮奪美、船中遇險、及禮堂爭婚、各幕、佈景宏偉、情景逼眞、合人乍驚乍喜、精彩絕倫、復有足智多謀之僕人、憨態可掬、趣語橫生、管保諸君笑口常開、擊節叫絕也、

本星期二起演

全國公認第一名國產影片

王氏四俠

啓者敝局自二月七日起將各種煤斤價目開列於後

家常塊煤每噸十元一角五
一號末煤每噸八元七角
二號末煤每噸八元
清水焦炭每噸二十元四角

以上各煤均由廠內交貨運腳一律外加

開灤礦務總局北方售品處啓

春和大戲院
法租界馬家口

今天至初九日（日夜兩場開演）

西方紅樓夢　西方紅樓夢

公子無緣

大下有情人　當爲之同聲一哭

此片之四大特色

本地風光　出色當行　此劇爲小說家「易班乃士」原著以西班牙大文豪編西班牙情史自至高人一等按易氏乃西班牙之小說家其著作風行各國吾國人曾觀電影「四騎士」者當知有易氏矣、

兩大明星　藝術結晶　男主角爲「華倫梯諾」高德一貌與女主角爲「蛇蠍美人」女主角「嘉波」女郎

情節纏綿　哀感頑艷　片中寫一雙情侶離合悲歡曲折萬狀

佈景宏偉　令人不可捉摸結局尤不落尋常窠臼

銀幕奇觀　片中洪水一幕大足驚人排山倒海萬馬奔騰爲自有影片以來空前奇觀

新新大戲院
（今天演）

武功驚險傑作

此片最佳處　**銀面金剛**　從頭打到尾

此片傍的動人處沒有、就是一行、從頭打到尾、火車呀、汽車呀、馬呀、刀呀、鎗呀、火呀、水呀、風呀、炸彈呀、行行都有、打得一團糟、長尚武之精神、提國人之勇氣、喜武片者、不可不看、

下期廿九號星期三開演偉片　**鴛鴦劫**　已故明星范倫鐵拿著名遺作

三月四號星期日起名片大會專演名片一天一套第一天演眞賈波林三套名片一次演完

明星大戲院
今天晝夜開映

賽馬趣史絕佳影片

欲知賽馬之黑幕者不可不看

馬上健兒

此片將賽馬場之黑幕、披露無遺、愛此者、觀之自當更增奇趣、卽不喜此道者、觀之亦可增長見聞也

星期二起開演（避暑黑幕）

南北馳名青衣花衫 **程艷秋** 陰曆二月十六登台　現已售票請速定座

▲▲洋式樓房兩大所坐落英租界出售

衛生暖氣車房一概俱全每大所月租二百六十兩如有意買而欲知詳情者請填下面格式投本報信箱第四號轉達爲幸

（購買容易）

名	姓	住	址

（付欵特別）

石志泉　胡寶麟　合辦律師事務

事務所天津日租界大羅天南新長興里二十號（前門在浪速街東頭路南第五家）電話總局五千〇〇一號（北洋）

▲天津法文日報出現
聯絡感情　大送閱

天津一地各國報紙皆有漢文日文俄文皆足供社會人士之需要自首年法文日刊停版直至去年十二月十五號法文報紙猶付缺如今則不然又有最新法文日報出現於天津法租界之中心豈非華北一帶人士之幸福耶本報之宗旨在促進中法人士之感情純取公開態度實我中法雙方感情之媒介也各界諸君

請讀本報　請登本報廣告
請訂閱本報　請對本報竭力扶持

以上皆有待於中華士君子矣

價目　全年十五元　三月四元五角　半年八元　一月一元

茲引起讀者興趣起見特先贈送一星期凡住址寄天津法租界九號路本報館者當卽隨班奉上也

▲啓新洋灰公司機器廠

註冊商標

電力　專造

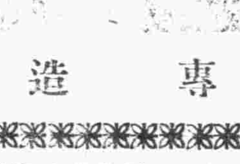

鋼鐵橋樑房
架水閘工程
鑄鋼鑄鐵鑄
銅冷鐵機件
製造洋灰及
造磚磁機器
提運起電各
礦用機器
修配各種機
器鋼鐵零件

接洽處　由本廠或天津法租界海大道本公司

天津　**英文商務專修中學招生**

開學　陰曆正月初十日　報名隨到隨考（章程函索卽寄）

校址　暫寓法租界第二十六號路第八十九號（由後門入）卽綠牌電車道掃梅氏大藥房二三樓及後座（正等商處校舍）

附設打字速記武術專科　擬定助育本校畢業生

英譯中國箴言諺語代售處怡泰印務局售價大洋一元五角

校長劉廉士啟

▲▲頌揚德政

今春正月十五日上午八時姪婦生產一胎二子一男一女奈家道素寒數口尚虞不給何堪再添人口故擬棄之議後經鄰舍捐輸勸喻始允收養本縣牟縣長莅任以來廣施德政屬民感戴濟貧助弱口碑載道不意此事忽傳至牟縣長前惟恐民家無力撫養當卽賞賜彩綢一疋大洋拾元又承所長入人捐助大洋拾元民等沐恩濯德銘感鏤骨特此登報頌揚德政

青縣城北老君莊董福祺　福炎　洪生　率姪萬德仝啟

女醫士趙玉嵐專門　婦女科　小兒科

內外大小方脈　推拿急慢驚風　針灸危險大症

包診婦女多年不孕及一切疑難大症秘賜神效丸散膏丹

法界綠牌電車道中恒和西里趙氏醫寓

▲▲羅德貞啓事

前鄙人在天津法界新菜市所設立廣豐隆號今已兌與鄧啟枝名下營業所有已前欠內欠外均經清楚幷無糾纏鋪保水印理應撤效均與廣豐隆脫離關係特此合幷聲明此啟

▲▲廣豐隆啓事

廣豐隆羅德貞女士因無意營業願將該號生意舖底等完全出兌由鄙人承頂經於二月初五日雙方當面交易清楚前兩星期經登漢文泰晤士報聲明所有從前該號羅德貞欠中外賬目及担保水印等情於未交易前俱由他本人完全清理與鄙人無涉今加添技廣豐隆字號將來生意盈虧概與羅德貞無涉今先行交易擇吉開張經派專員南旋採辦百粵佳珍特聘名師精製日用食品南北雜貨應有盡有惟鄙人性質庸愚經營之術凡屬知交務請吹噓爲荷爲感

本號開設法租界菜市南首電話南局三一一二號　鄧啟枝謹告

本埠新聞

房產特捐局佈告催款
勿再稽延致干咎戾

直隸軍事討赤房產特捐局、特於昨日發出佈告、再催繳納捐款原文如下、

爲剴切傳諭事、照得本局俯徇紳商之請、復經呈准軍署、仍照去年減收捐辦法、自舊歷正月二十六日起、再行展限半月、計一等樓房每月納工巡捐一元者、按照六十六元六角六分繳納、中等平房月納工巡捐一元者、按照三十三元三角三分繳納、與去年稍示區別、業經布告施行、並函致總商會、切實傳知在案、查數日以來、踴躍輸將者、固不乏人、而遲疑觀望者、仍居多數、現在限期已迫、萬難再緩、本總會辦爲體恤商民、恐干罰辦起見、特此再行剴切諭知、凡爾商民人等、務各仰體斯意•迅卽各持工巡捐照依限來局照章繳納•毋再稽延•自干咎戾、倘仍逾限不繳、定卽按戶指傳、嚴罰不貸、勿謂言之不預也、切切此諭、

定興縣獲匪二名
供出匪黨王二虎等在逃
呈請督署協緝

定興縣警備隊副關景海　於二月二十日拏獲盜匪董鴻連一名、當經訊據該犯供稱、卽董栗兒、年十八歲、新城縣人、係於去年舊歷正月間、投入姚老疙疸一夥、於五月及六月兩次、隨從到胡家莊常家營搶劫、計分得贓洋共一十六元、又九月間在史家莊高家兩莊、隨從馬士林等捆綁人票、此次未分得贓洋、並供出夥匪李有朱佩之等二十餘人等情、查董鴻連既經承認夥搶、自有應得之罪、惟情節較輕、依法尚可末減、隔日又據該縣偵緝隊傅萬清等、拏獲二章一名、旋卽提庭訊據該犯供稱、姓章名鳳和、乳名二章、年二十九歲、固安縣人、於七月初六日確在高里區地方、夥同王二虎等搶劫案件、計贓洋六十元、伊分得七元、此外又供行竊兩起、查該縣高里區、曾經發生劫道案、被害者係丁子九、計六十元、當經該縣知事佘則陳、飭令警隊嚴緝贓匪、辦在案、茲據該犯供認、前情不諱、自應依照法定程序審實判決、呈請高等廳核轉外、逸犯李有馬士林朱佩之王二虎等、自未便任其遠颺、現已派隊嚴密查拿、誠恐聞風逃避他境、一時難以獲案、當經該縣電請督署、通令所屬、嚴緝歸案訊辦、以彰國法、而清匪患云、（北）

總商會兩會長無意復職
因前途辦事困難

天津總商會會長張仲元、副會長王益保、自表示辭職以來、雖經該會各董事、一再推舉代表前往挽留、毫無效果、日昨又有綢緞布疋棉紗商同業公會、致函該正副會長、請勉爲其難、繼續任職、情詞甚爲懇切、恐亦難發生效力、據接近該正副會長云、張王兩會長、因前途荊棘頗多、各商無論如何挽留、決不復職、意志甚爲堅決云、（水）

國劇社開排日期
確定後再聲明

開灤國劇研究社昨日發出啟事、茲錄如下、啟者、敝社現以整理內部、修改定章、俟諸事就緒、開排日期、准訂後再爲聲明、特此預告、

高維嶽募兵
督署之通令

直隸督辦公署、頃准公府軍事辦公處元電開、據察哈爾高都統文電稱、擬請派中尉副官孫玉泉赴津募兵、等情奉諭、照准等因、除電高都統查照外、特電查照爲荷、等因、昨經該署電令所屬各機關、一體知照云、（北）

市政公債二次付息
何果忠佈告

直隸津沽市政及署總辦何果忠、前以特別區市政局所發短期公債、已屆二次付息之期、昨已分令各特別區署照辦、聞各該特別區、業由市政公署領得息金、各該持債票人、於今日卽可在各該管區照領云、市政公署佈告如下、

爲佈告事、案查前特別區市政局、爲發展市政起見、曾經呈奉省署、核准舉辦市政短期公債、分交各區分別勸募在案、依照該項公債條例第六條之規定、截至十六年十二月底爲第二次付息之期、爲此佈告、認購前項公債各戶知悉、自卽日起、仰各持債票、運赴各該管區署領取應得息金、幸勿自悞、除分令各區遵照辦理外、特此布告、（金）

戒嚴司令部設軍需處

第七方面軍團司令部第一師長謝玉田所部、前曾在本埠河北二馬路宙緯路設立駐津辦公處、謝氏自陞任天津鎮守使及戒嚴司令後、所部軍隊、亦有調來津埠者、現爲屯積糧秣給養起見、卽在該處內附設軍需處糧秣庫云、（苑）

預防流行病
警廳之布告

近日冷暖不定、數日之前、天氣過暖、忽然前兩日發起大風、溫度驟低、稍不經心、遂發生一種傷風及咳嗽症、本埠如河北河東等地之犯此症者、非常之多、該項症候頗易傳染、是不可不預防也、又北洋防疫處、對於刻下易傳染之流行病、會經臚列預防方法、以備各界之注意焉、（苑）

又警察廳昨亦發出布告、勸人民種痘、以免染病、原文披露如下、

直隸天津警察廳佈告、爲佈告事、照得現屆春令、百病蒙發、天花痘疹、尤易傳染、近年舉新發明之痘苗、隨時可種、凡種過三次者、均可免除天花痘疹、且可避免一切時疫、本廳長負有維護人民生命之責、除令官醫院查照、廣爲施種、以免染患外、爲此佈告、無論男女老幼等、儘可隨時逕赴該院種痘爲要、切切此佈、

廳長常之英

中華民國十七年二月

天津青年會今日講演
李小峯主講

天津基督教青年會、現定於今日（二十六）下午三鐘、在該會禮堂、開德育演說會、特請河北究眞學校校長李小峯担任講演、以（先知但以理宗教觀）爲題、聞李氏學術淵博、善於講演、屆時前往聽講者、必甚踴躍云、（水）

潘復來津
督署電知各方派站歡迎

頃據確息、國務總理潘復、下午八點十分專車來津、十一點多鐘卽可到站、督署已電知、各方前往迎接云、（金）

運署籌撥軍餉
奉財政部令

直省軍事當局、因直南魯西各軍、正在籌備進攻、軍需浩繁、省庫支絀、已電請財政部、請將中央應撥直軍協餉、迅予撥放、以利戎機、聞財政部據後、當卽電令長蘆鹽運使、就長蘆鹽款項下、先行籌墊十萬元、以資應用、一面並電覆直督署查照、聞運署奉令後、已設法籌撥、以應軍需云、

津浦路加開客貨車

津浦路自軍興以來、損失頗鉅、車輛缺乏、商務咸感不便、交通部曾再四設法維持、刻該路已自本月二十一日起、增開客貨車數次、以便商旅、而裕收入、一面並呈覆交部、查核備案、原電略謂、查職路奉令遵加開貨車、以便商旅等因、現已將所有津濟之第十三十四、第二十五、二十六、十七次、德濟之第八第九、及兗濟支路第二千八、各次客貨車、均自本月二十一日起恢復、照常開行云、

白俄自衛之進行

僑津白俄、因不願受蘇俄領館之保護、自行組織團體、各節曾誌本報、茲據調查、該項團體、名爲俄國避難救濟委員會、現有會員二十五名、刻已組織成立、開始調查下列各事項、（一）避難人口確數、（二）所操職業種類、（三）生活狀況、（四）與華人交涉、及其他等事項、並聞中外各方、對白俄行動、均特別注意、故又向各方婉轉聲明、該會毫無政治作用、純係自謀救濟、仍請酌予捐助、以襄善舉云

大蠍子
價值百餘金

昨友人云、有自滄縣來者、據稱、日前滄城南某農人鋤地、忽見一大蠍、長七尺餘、其尾粗如兒臂、惟兩目已無、全體尚能活動、聞有人欲向購買、出價百餘金、農民尚未肯賣云

廣播無線電
今日放送節目

京津佳劇　三點至六點
北京華樂園、馬連良、郝壽臣、姜妙香、舌戰羣儒、黃桂秋、虹霓關、
蘇灘　六點〇五分
李文英、胡知非、張子行、王蘭亭、合唱三怕酒樓、
平安影院西樂　九點二十五分
今晚戲曲　九點四十五分
北京開明戲院、尚小雲、王又宸、寶蓮燈代打堂、小翠花、貴妃醉酒、
天津天豐舞臺、雷喜福、王佩芝、金友琴、春阿氏、雷喜福、南天門、
天津新欣舞臺、全班合演鍘判官、

坐電車 碰破玻璃
帶南五區罰辦

有孟慶剛者、年十七歲、吳定府人、向在陸軍十六軍四旅四團一營三連四棚充當兵士、現住河北法政學校、昨日乘電車、行至北門西、車內人多擁擠、致將電車玻璃碰破一塊、賣票人向前將孟某抓住、經警察調停令孟某賠償、孟某不服、遂將孟慶剛連同賣票人銅牌十六號、帶往南五區訊辦云（華）

幼幼學校 下月開學

貧苦人家子弟之福音　幼幼學校籌備管理處、因所收捐款無多、故暫在英界先農里廣德義務學校內成立夜校一處、專收貧家子弟、無力入學者、不收學費、所有書籍筆墨及一切文具、概由該處供給、不取分文、所訂課目、專重職業教育、己由陽歷二月二十日起首招生、並擬於三月十五日開學、此係暫行試辦、俟手續完備、募款較多時、再行繼續成立日校夜校、茲附該社捐啟

如下、▲漢國劇研究社義務戲捐款大洋四百二十元零九角八分、除去公請國劇社社員俱餐費大洋七十八元七角、實存大洋三百四十二元二角八分、葉庸方捐大洋二十元、

罰油兩筒

誰教你愛說閑話　城西馬家莊住戶于張氏、年二十八歲、素不安分、前數日有同村李某與侯某說話、該氏吃疑、將李某大罵、至昨日于氏之舅金某、赴村瞧看于氏、該氏又赴警署控告、經警察了結、罰李某煤油兩筒云、（山）

調查天津各校

省長公署之命　直隸督辦兼省長褚玉璞、對於教育、頗為注意、學校課本既改用文言、復令添加讀經、本年陰歷正月開學後、即派省會議長邊潔清、天津縣長王士甲、會同調查各校、日昨王縣長又奉省令調查教育、及直隸各校情形、現已積極進行、於日昨由天津縣長刊印大中小學各校調查表、分別調查境內中學高小民國各男女學校之校址、設立情形、為官立公立、教職員人數、學生人數、及學生入學卒業之年月、總計中學高小國民各若干處、各級男女職教員學生若干人、並經費之來源、極為詳盡云、（山）

軍團部嚴緝 拐裝逃兵
劉俊卿等二名

陸軍第七方面軍團司令部、昨訓令各部軍、暨軍警各機關文略云、為令緝事、案據陸軍第七方面衛隊第三混成旅旅長張運良呈稱、為呈報事、竊據職旅迫擊砲團團長張玉堂呈稱、據該團第三營營長于家樹呈稱、該營十二連五班上等兵劉俊卿、六班一等兵高挾山等二名、於本月二十日下午二時、請假二小時、赴街購物、同時拐裝潛逃、並拐去五五號五六號黃符號二方、衛字圓形識別章二個、文曰、陸軍第七方面軍團衛隊第三混成旅迫擊砲團第三營第十二連填有五班上等兵劉俊卿、六班一等兵高挾山等之名、正面蓋有關防報請註銷、由團遞轉前來職覆、查符號至關重要、際茲時局不靖、誠恐滋生事端、除指令該團轉飭認真查拿、務獲解究外、理合檢同面貌書、備文呈請鑒核、俯賜通令、嚴緝註銷、實為公便、等情據此、合亟令仰按照面貌書一體嚴緝、務獲究辦以肅軍紀此令云云、（北）

一妓同車
帶署罰辦

本埠特訊昨日（二十五）上午十一鐘許、有妓女二人共同乘坐人力車一輛、由南市往河北而行、適至官銀號地方、被東四區警察所瞧見、實屬有傷社會、違犯警署路章、即一併帶區罰辦云、

▲本埠風光▼

▲製垃圾箱　天警察廳衛生清潔監查股、以前由各區自製之垃圾箱、仍不敷用人民多什門前任意傾倒穢土、殊與衛生有碍、及派該股辦事員荊某、在河東某木廠、定製垃圾箱六百隻、現已製妥、於日昨分發各區應用云、（水）

▲籌辦民團　天津縣各鄉籌辦民團、各鄉已由警官會同村長紳董討論組織辦法、均皆贊成、如楊柳青七城等處、已入手招編、其他各村籌畫就緒、亦即開辦云、（山）

▲中途遇妻　城南土城居住李慶華之妻李三姑、於數年前私自離家逃去、經伊夫一再尋找、迄無踪跡、不意李某於昨日來津購物之際、行至本市天安里與伊妻三姑相遇、始悉現住本里八號張王氏家內、李見忿怒異常、找向張王氏理論、言語一時不合、遂致爭吵、經日捕帶往警署、轉送警廳訊辦云、（華）

▲塗改鈔票　偵緝隊偵探警察昨在河東沈子地方、查獲塗改交通中國兩銀行鈔票人犯于玉山陳二二名、并搜出山東省銀行銅元票多張、及做假銀子鉛塊一個、木質天津二字英文華文小戳各一個、一併帶隊訊辦云、（北）

▲妓女投所　南市羣英後樂榮班、塔住妓女鄭玉寶、年十七歲、天津人、因受領家虐待所迫、於昨逃出、在南馬路東一區崗警處、請投濟良所、當經該管帶區、轉送警察廳安置云、（北）

▲軍服來津　三四方面聯合軍團部、日前派員赴奉、向被服廠請領軍服七千套、黃水龍布鞋五千雙、刻已由兵十八名押運來津、不久即分發各軍用云、（水）

▲匯兌▼

外國匯兌情行

昨（二十五日）國外匯兌、據外商報告如下、

（銀行賣出行情）

倫敦電匯	二•八•三七五
倫敦匯票	二•八•四三七五
法國電匯	一六•七〇
美國電匯	六五•七五
香港電匯	七五•五
日本電匯	七一•八七五
上海電匯	一〇五•一五

（銀行買入行情）

倫敦四月期買	二•一〇•一二五
倫敦四月期賣出	二•一〇•三七五
法國四月期	一〇〇〇
美國四月期買	六八•五
美國四月期賣出	六九•二五
日本三十日期	六九•三七五
上海三日期	一〇五•八〇
上海十日期	〇六•
上海三十期	一〇六•三五

▲來件▼

▲萬壽山毓春園居士林組織大綱

（四）本林款項均須存儲由理事會指定之殷實銀行隨用隨提

（因）本林賬略規定如左

第十九條　每月收支賬略須報告理事會每半年決算書須報告全林衆永久林友住林林友及布施林友每年決算書須報告全體林友

第二十條　一切年費捐款均由收支部發給正式收據並由會計部部長及林長三方面之署印方為有效但零星雜費之收據由收支部部長及主管部部長簽印即為有效

第八章　會議及報告

第二十一條　每月舉行職員會議一次每年舉行林衆會議一次均由林長召集之理事會無定期由理事長臨時召集之

第二十二條　凡有重大事項在理事會所不能解決者由理事會召集全體林衆會議解決之

第二十三條　本林每年除會計部編製決算書外凡一年間之捐款人姓名數目及各林友年費並一切重大事項均須歸時載入本林林務報告分送各關係人查閱以昭信實

第二十四條　本林各項章程有未盡善處得由林長召集職員會或由林友三人以上之提議交由林長召集職員會討論增減或修正後再交理事會通過實行之

民國十六年十二月二十一日即丁卯年十一月二十八日公决（已完）

▲天津佛教居士林臨時救急粥廠第一批收款報告

胡叔平善士捐洋一百十元
張上將軍鼎臣捐洋四百元
周道尹敬甫捐洋一百元
趙總辦孝慈捐洋一百元
又經募洋三十六元
張總辦幹青捐洋一百六十五元
玉麵一千斤
胡珍府善士經募洋六十四元
曹德洪老太太捐洋一百元
曹劉夫人捐洋二百元
劉妙慈女居士捐洋一百元
葉星海善士捐洋三百元
無名氏善士捐洋三百元
任顯長望南捐洋一百元
闞記善士捐洋二百五十元
地記善士捐洋二百元
善善生捐洋二百元
德新堂等十四戶
共捐洋一百五十元
陳悟迦等三戶三十元
劉衛台居士經募洋一百元
周叔弢居士經募洋一百元
王正卿善士經募洋六十三元
許季上居士經募洋三十七元
蕭紹棠善士捐洋二十元
潘總理夫人經募洋一百的三十五元
吳子善善士捐洋十元
李星南副官長捐洋十元
因時子善士捐洋十元
世界紅卍字天津分會捐小米兩百斤
又棉衣褲三百五十六件
綿陽居士捐玉麵　千斤楊幼甫先生經募
郭提三善士捐煤足用
尹韻如女士捐玉麵二百斤
劉女士捐大小瓦盆四十個
賑災救卹會捐棉衣褲一百套
以上截至戊辰正月十五日止共收捐助洋四千六百六十三元玉麵二千二百斤小米五百斤棉衣褲三百五十六件又一百套又捐煤足用又大小瓦盆四十個

▲公函　敬啟者、本廠於去歲二十四日開辦、起初每日七八百人、正月初間增至千後、又逐漸加多、至二十間有兩千人、月底至兩千人以上、二月初一後、增至兩千三四百人、現已即至三千人、緣近時自大名及德州一帶逃荒來此者日衆、故食粥者日多、現正添設大鍋多口、以為預備、本廠自開辦以來、陸續收到捐款棉衣玉麵煤斤、業已另行分批報告、感荷仁德、實無既極、查三不管地方、向來每交冬令、日有倒斃、自開廠以來、將近四旬、並無餓殍、實賴諸大善士之賜、俾本廠得以收此效果、近以天氣漸暖、廠內外新添防疫各法、以杜春瘟、來日方長、救人救徹、深望諸君子到廠參觀、隨時指教、并蒙助以銀錢煤麪衣褲藥品、均所歡迎、完茲一簣之功、端賴衆擎之力、同人不揣綿薄、勉效馳驅、敢布微誠、惟希公鑒、天津佛教居士林臨時救急粥廠啟、

東站紀事

二十四日、錢壽鼎、由京特別通車來津、又郝鵬、董士恩、張永成、均由津晉京、又蘇錫麟、何玉芳、丁其圭、程經世、均由京來津、又黑龍江督辦吳俊陞帶衛隊等、由京晚通車來津、二十五日、山東督辦張宗昌帶衛隊等、由津早專車去濟南、又王占元、周學熙、曹汝霖、于寶軒、柴士文、何玉芳、又朱曜、李士奎、均由津晉京、又袁祚廙、費毓楷、均由京來津、又張少帥學良帶衛隊等、由津專車晉京、又國遊歷團男女百餘名、由京專車去秦皇島、

袁世凱　卷一　十
沈祖憲　吳闓生　編纂

快船巡緝海口、李禁帆船、金玉均果來、必為擒也、時日兵佯為商服、往來漢城、公告高平令遣去、又電李相請由駐使照會日廷、逐金玉均出境、由中國收之、金玉均由是不得逞、十二年三月、訣韓定約、要求傳教、雜居、并減稅則甚力、時韓俗固蔽疑、忌外人殊甚、三者皆難許諾、賴公力為維持、韓王惑于佞臣之說、時遣人見俄使韋貝、求相助、冀欲自主、公告韓臣閔泳翊、以華韓不可分離、韓政紊亂、用人無常、必不能久安、囑以時切諫、韓自甲申冬、蓄謀引俄甚堅、且金嘉鎮、鄭秉夏等、迎合王意、藉以進身、有陰送文憑與俄密約之說、北洋詗知、飭公查辦、公建議、如萬不得已、宜明降諭旨、廢去舊君、更立李氏賢者、次以數千兵保守東藩、置傳設監、不過三五月間、可大定也、旋聞韓文憑已送俄 求俄保護、與華平行、公召韓諸臣來署、面加詢問、諸臣馳告、王及妃皆大恐、遣領相沈舜澤、左相金宏集等、先後詣公謝、謂王與政府皆不知、必小人偽造、公曰既不知、當索還此文、如假造當嚴行查辦、於是韓廷囚金嘉鎮、趙存斗、金鶴羽、金養默等、皆抵罪、而俄使亦不承有密約事矣、十二月英以清政府之請還巨文島于韓、韓人感謝甚至、十三年四月、美人福久、曾與韓臣洪英植、金玉均往來、又結全良默、鄭秉夏、金箕錫、鄭洛鎔等、愚弄韓王、建自主背華之議、公乃託病赴仁川、微示將與韓絕、韓王驚恐、遣諸近臣相繼來留、日夜守視、唯恐公去、復由韓外署照會美使丹士謨、遣福久行、時稅司墨賢理、與福久等相結、屢餌韓廷、以借洋款開礦諸說、公料其不能成也、韓王允親信德尼、頻入王宮為密謀、七月韓派朴定陽、為全權大臣赴美、沈相學、為全權大臣赴英德俄義法、蓋由德尼主謀、欲以嘗試、公晤英德領事、均不以韓派全權為然、謂此舉大妨中國國體、何中國反漠不相關、公疊電李相、請由北洋迳電韓廷、責以事前未經商度、何得迳行遣使、且與各國並無商務交涉之事、徒費無益、諭止其行、墨賢理請開平壤、大同、江口岸、公以大同適當華韓之衝、距邊門僅數百里、與烟旅逼近、設有事于韓、陸路必梗、水師亦無居中停泊之所、持不許、時閔泳翊主議遣使最力、謂清素畏西洋、我遣西使、清必畏我、乞決大計、公聞請拘閔泳翊赴津、於是有旨詰責韓廷、韓廷亦懷顧忌、乃遣使先出城止南門外、而以使已發為詞、領議政沈舜澤、來見公、公令先招使回城、並速派大員奏謝、旋奉旨、以高麗隸華歷數百年、雖從時宜、許與各國通商、交涉大端、應由中國主政、並責韓王擅派駐使之罪、時清廷議令韓改全權為三等使、韓不肯聽、十月駐美使朴定陽 駐英德俄意法使趙臣熙、先後前往清廷、復以三端為約、令到各國後先謁華使、挈同赴外部請見、朴定陽至美違約、託病不見中國駐使、公傳朝命詰責、令調回議處、趙臣熙至香港逗留不行、十四年二月、以華商在漢日盛、而往來運載、皆借用日船、多受抑制、請由稅務司提款萬餘元、租招商局一船、每月往來仁漢間、於是期年之間、贏利二萬、商旅大便、五月漢城謠傳天主教徒、誘取小兒烹食、居民忿疾、毆斃教徒多人、俄法美日皆調兵自衛、閭閻驚擾、公請調華水兵入漢、旋聞俄法美兵、係韓王請調保護、因晤韓臣鄭秉夏、引甲申事警喻之、使還告王、趙秉式、朴齊純、金宏集等皆力諫王不聽、貴戚閔應植、外督辦趙秉稷、密告公、公建議北洋、請藉事責韓以察隱情、或咨撤德尼、或引拘閔泳翊、或責韓使違約之罪、擇一嚴究皆可、以遏折異萌、不報、十月韓請收北路電線自辦、公以北線為通俄要路、且違合同、卻之、公在韓與各國人、曲意聯歡、冀收利便、至國權所在、則寧率政府意旨、不少假貸、以故德英法日員均極親洽、惟美使丹士謨、俄使韋貝、以陸路商約為公所持、稍有違言、然

▲中立廣告社

敝社成立數年信用可靠皆係主顧找到舍下委托現因辦事接近起見遷移在估衣街同陞和傍春合商棧內電話北局二百零五號專辦本埠電車遊廣告每方尺一角一分並代辦各種報紙廣告巷口木牌廣告銅版鉛版印刷品等件價皆從廉

快來參觀

敝公司新由義國運到細工極堅固美麗雕刻像及石人玩物數百餘種售價極廉茲值新張伊始備有茶點招待特請各界諸君參觀敝公司無任歡迎
英界中街一零七號
義國玉石公司啟

酔客顧　飛人三星白蘭地酒廣告

敬啟者近日洋酒均大漲價惟本行飛人星白蘭地酒價格仍如前如買一箱另送二大瓶添贈毛巾一打以廣招徠並有四十年老牌飛人白蘭地酒價較公道電話一千一百九十四號
天津英界菜市傍麥邊洋行謹啟

山西大砟到津

福祥昌煤業公司廣告

敬啟者敝公司向督銷山西建昌石家莊保定及海外各邦此砟火力充足耐久絕少灰分早為中外推許並發售長城明砟高末煙煤煤球木炭等自備汽車隨要隨送運腳從廉
住址　特別三區二馬路電話東局四百六十五號
北廠河北新車站津浦貨廠後電話北局二百〇八號
東廠萬國橋東京奉貨廠電話東局六百七十二號

直隸水產學校 專門部 中學部 招考免費生

（招考班次）專門部漁撈一班製造一班 中學部初中一二三年級之插班生
（本校待遇）（一）本校各班生概免學費（二）專科畢業後擇優選送美日留學
（試驗日期）陽歷二月二十七日試期前一日截止
（考試地點）天津河北總車站東本校
另有詳章函索即寄

德昌電業公司

一個美滿的家庭、必須設有一架美滿的收音機、本公司由外洋新到大批時式的收音機、欲享家庭幸福者、盍與來乎、
法界新菜市對過電話南局一二七號

神功大藥房

批售　泰西藥品醫科器械
承配　衞生材料化粧用品
自製　各大醫士方劑 寶坤藥片十滴藥水 以及其他神效良藥

張伯麟醫院

張伯麟院長
門診　下午一時至四時
出診　下午七時至九時
盛郁女醫士　專任接生
天津法租界[illegible]東華路　電話二九八四

力古洋行

本行特由外洋運到大宗花素絲絨花樣顏色齊備價值極廉用做單夾斗蓬大衣輕暖合時望各界士女來行參觀是盼
地址英中街電話南局一八六九
營業時間由上午八點至晚九點

美國牙科醫學博士

梁官照

英中街一百零九號
福利公司傍邊
電話南局八九五號
門診時刻 上午九點至十二點 下午二點至五點

精華眼鏡公司

（精）（華）
我國人之對於購眼鏡大都無選擇能力故戴眼鏡而不合光度的十有七八速戴諸君覺光度不合從速駕臨試驗目光敝公司開幕伊始欲得社會上信用故對於配驗目光不取驗費
（大）
驗光士任執有美國畢業
文憑定價低廉
謂如不信一試方知
●法界新新電影院傍●

▲磚窰出讓

▲今有磚窰一座盛磚窰一座另小窰數個地約百餘畝連同傢具運船數對一並出讓計每日出磚約四萬塊如有意承受者請函至泰晤士報第五號信箱以便約期前來接洽可也來信請註明通信地址為要

因大阪公司開船廣告（日期按陽曆算）

塊址　天津法界中街
電話　經理室南局九九零　營業室南局九九一

▲法界碼頭第十號
電事務處南局一零三一
碼頭帳房南局一三零八
二三四·九二一

▲船票售出處
天津日界宮島街
中日運輸公司
總局二七四三號
北京日本國際觀光局北京分局東局二二八三
天津觀光局電話南局二八八一

▲各船各都有無線電設備
注意凡帶〇（白圈）之船不搭客

△塘沽出帆

●開往門司、神戶、大阪
●長江丸　二月廿七日午前五時塘沽開
所有客人請於廿六日上午到東站乘十一十點半特別快車去塘沽
●長安丸　二月二十八日　三月一日　到　開
●小點丸　三月四日　三月六日　到　開

●開往大連　上海、福州　基隆、高雄、
●長沙丸　二月二十八日上午七點開塘沽
所有客人請於廿七日上午到東站乘十一時半的特別快車去塘沽罷
並將重大的行李於二十六日下午之中交英界大阪碼頭用駁船運往塘沽

▲開往橫濱
●福建丸　三月五日　三月八日　到　開

▲開往上海
●先島丸　二月廿四日　二月廿六日　到　開

●長府丸　三月十日　三月十二日　到　開

△大沽出帆
▲晚香坡、沙市行
▲開往歐美各州南洋濠度、於神戶或大連、轉口、請乘搭客貨

△大連出帆（上午十點）
●貝哈爾丸　二月二十七日
●哈爾濱丸　三月二日
●亞米利加丸　三月五日

日清汽船開船廣告

△天津出帆
▲開往大連、青島、上海、
●華山丸　二月二十七日前九時特別一區碼頭開
●唐山丸　三月二日　三月五日　到　開
天津代理店　電話南一〇三一
大沽[illegible]　九二一　二三四

市場一覽（二月初五日）（信源盛報告）

公債	
五年公債大票	九五
七年長期公債大票	七一四
九年金融公債大票	七七
十年六釐公債大票	六四
十年七釐公債大票	六六
十一年八釐公債	平
十四年八釐公債	六八
九六八釐公債	二七三五
賑災七釐公債	二五
特種鹽餘庫券	小五扣
直隸四次公債	二扣
直隸省市政公債	三扣
直隸五次礦擔保	七扣
直隸五次公債	五
直隸興利公債	七扣
津浦鐵路支付券	六扣
京漢鐵路支付券	六扣
京綏鐵路支付券	四扣
十二年短期兌換券	五
十三年定期流通券	一五

股票	
中國銀行股票	四二
交通銀行股票	三八
鹽業銀行股票	一百二
金城銀行股票	一[illegible]
啟新公司老股票	五十
洋灰公司新股票	六十
開灤礦務局股票	四四
天津自來水股票	一〇八
北京大飯店債票	七十五
久大精鹽股票	七十五
中興煤礦股票	八十
中法實業債券	一一五

金融	
先令	二八三七五
大條	二六一八七五
美匯	六五七五
折息	二分
電匯	五四
洋元	六八九五
老頭	七〇一二五
申洋	七二
小洋	一一
鋪幣	一三七
奉票	四扣
美票	二
標金	三六四二
足金	一三七
敗磅	一一一
美磅	一一三
英磅	一〇六
日磅	一〇九
千元羌帖	二五
五百元羌帖	三五
零羌帖	一五
銅元	三百八

遷移廣告

天津最便宜的無線電各種材料

現已遷至法中街豐美汽車行旁

豐大電器公司

平和洋行保險部啓事

本行代理英國著名保寧火險公司鳳皇火險公司及揚子水險公司歷有年所專保各種火險及海面水險保費格外公道遇有賠償辦理尤爲迅速久蒙各界所推許並望投保諸君逕向敝行接洽可也　電話南局二一六五號

英商 華隆洋行

敬者敝行之營業專承保各種保險事宜如盜險火險水險意外險汽車險均能受保一經投保其保單即爲有效蓋敝行經驗豐富能保全顧客之利益也惠顧者請逕臨英租界中街工部局對面本公事房當面接洽爲妥　電話南局二一三一二零

▲永康燒滷臘味莊推廣營業分村西號批露

本號在天津開設有年專製廣東燒滷臘味承辦金豬童子油雞掛爐大鴨板鴨香腸各式時點選辦廣東魚翁北京松花海味罐頭名區食品總經理廣東崔永康堂馳名肥兒培元消積散暨主顧起見有名字號丸散膏丹歷蒙各界贊許敝號營業日臻發達實深榮幸今爲利便英法日三界西開主顧起見特行推廣營業新增一各種貨物甚多擇其適中地點分設西號於法界西開二十九號路吉祥里口第十號門牌謹於新曆一月一號正式開幕舊曆丁卯十一月初二日先行交易是則可省諸君來往跋跡之煩各種燒滷臘味另備七星一件月餅桌精潔招待週到價值美不落人後大有太白之遺風旨酒嘉肴任君選擇務請惠臨一試爲幸
老號在法租界三義號路卅一號門牌電話南局三四九號
分號設法租界西開廿九號吉祥里口十號門牌
天津永康號敬

隆茂洋行保險部啓事

敬者本行代理保宏水火保險公司已歷有年專保各種火險及海面水險資本雄厚信實可靠賠償尤爲敏捷久爲遠東各國所稱羨望投保諸君逕向敝行火險部接洽可也　上行總理楊杏生　估衣街和商棧　電話總局三〇五
本行英界海大道電話南局一千〇八十一號　九百四十號

工商銀行天津分行收束通告

本行天津分行停止收受存款前已函達在案茲定於陽曆十二月內結束凡存款尚未提盡者請於十二月內提取欠款亦儘十二月內還清如至十二月三十一日存款未提盡者自當即歸入敝總行存款賬內凡過期存款統按敝滬行存款章程辦理除分函外特此通告
天津行址　英租界廣東路十二號　上海行址　北京路四川路口
工商銀行總行謹啓

天津立宏公司廣告

敬者本公司專代安裝衛生暖汽設備冷熱水管大小鍋爐各種機器以及電料等項工程堅固精良無危險之虞開設天津特一區無錫路十九號　電話南局二一五零
本公司啓

請吸 大香賓香煙

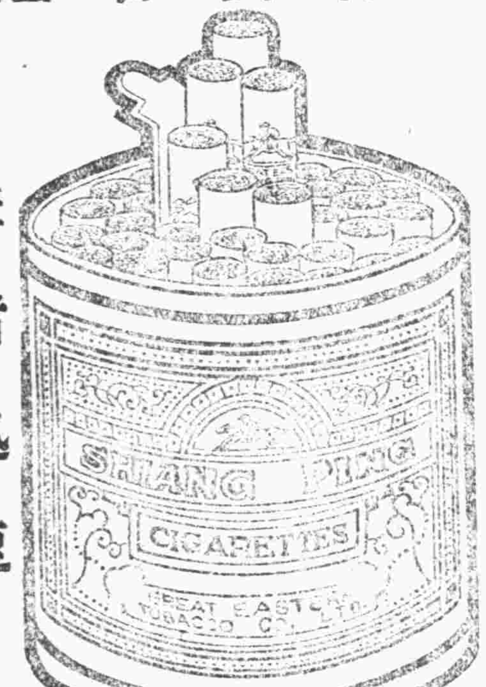

定價從廉　購者迅速

裝璜美麗　烟葉嫩黄　材料純净　製造精良　烟味濃厚　吸之清香　送禮待客　均都適當　各賣煙家　均有代售

法界二號路大陸大樓
宏泰烟公司謹啟
電話南局二六四八號

▲華洋法律事務所

大律士大木幹一　辯護師唐寶鍔
大木寓　京宣內鉛鑼胡同一八　電東八八六九　天津日租界旭街十九　借電總四八九
唐寓　北京宣內鉛鑼胡同七七　電南三八八〇　津河北四經路南頭四五　電總一七七九

▲京奉鐵路管理局佈告

（第一三號）案奉　交通部第二八三號訓令內開查各路教育附捐展期屆滿現經本部提出國務會議議決照展自本年二月一日起續展二年業經令飭遵照辦理等因奉此除已遵照繼續辦理外合行佈告俾衆周知此佈

▲京奉鐵路管理局廣告

爲通告事案奉　交通部令開查此次涿縣兵災奇重早奉　大元帥明令撫恤所有各機關團體捐助該處難民賑品亦迭經本部特別協助濟運在案茲復由內務財政實業農工四部提議涿縣兵災善後辦法現經國務會議議決其第三項內載由交通部飭令京漢京奉兩路特撥車皮專裝運往涿縣之貨煤在三個月內酌減運費一半等語本部自應照辦惟查近幾一帶所需糧向多由京綏沿線起運茲訂定三路運赴涿縣煤糧減收路運車費辦法十一條除通告並分行外合將辦法錄發仰即遵照並登報公告等因除飭知沿路各站遵照外茲將辦法十一條登報公告俾衆週知

▲運赴涿州煤粮減收路運車費辦法

（一）凡整車煤粮經行京漢京奉京綏三路運至涿州車站卸載者按各該路普通運價五折核收現款（二）凡運送前項煤糧除運費照第一條減收外至裝卸費及一切雜費仍照各該路定章征收（三）凡運送前項煤糧不得夾帶其他商品及違禁物危險物如有犯者一經查出即照路章究辦（四）凡運送前項煤糧途中照料託運者派人押運自行保管（五）凡運送前項煤糧均准逕向起運車站接洽裝運無須請發憑單但應由報運棧商或殷實商號蓋章担保如有中途卸載或往涿州以外之站暨共運數目等項逐一註明以便卸車站站長稽考如違以外之站出照全價罰補（六）凡運送前項煤糧起運站應於貨票上將卸車地點不得中途卸載或運往涿州以外之站或數目不符情事即由補全價（七）起站於裝貨時應將貨票號數並該車號即時電知涿州站長倘有中途卸載或運涿州以外之站或數目不符情事即由運站追究罰補全價（八）凡此路承運彼路轉交運至涿州站卸載煤粮倘查得中途卸載或轉運涿州以外之站或數目不符情事除一律罰補（九）凡已在涿州之煤糧不得再行轉運其他各站違者從重處罰（十）起訖處站站長車隊長及此項煤糧車中途經過之站涿州以外之站情事一經查出一併從嚴懲罰、（十一）本辦法自十七年二月十六日起施行至本年月十五日止廢止

交通銀行廣告

本行創設於前清光緒三十四年股本總額一千萬元專辦存款放匯款貼現及國外匯款等業務並奉政府特許代理國庫發行鈔票北京及各省均設分行或通匯機關如蒙惠顧無任歡迎

電話　經理室一八零零　營業室一七一零　一八九零　電報掛號六六三九　天津法界四號路　（北洋）

艾羅補腦汁

白天勞腦力、晚上多做夢、那是腦力不足的緣故、因此精神恍惚、幹事毫無頭緒、久必腦筋更損、百病以啟、衰弱症成矣！

艾羅補腦汁　富有補腦之強力、苟能試服一二瓶、腦筋得充分滋補、夜夢可以告絕、思想及記憶力、同時大收功效、

價目　（大瓶）每瓶大洋二元　（小瓶）每瓶一元二角五分

京津分銷處天津估衣街口
河東天仙西北京大柵欄
中法大藥房

總發行上海中法大藥房

三多牌

純潔金黄佛及尾亞煙葉

天津英租界海大道
大昌和總理
電話南局一一八六

◁大號三多牌香煙現已到津▷

投稿新章

（一）本亭歡迎投稿、除詩文詞賦外、均備薄酬、並徵求各種畫片、
（二）體裁不拘、文言白話並錄、惟以新穎簡潔者爲佳、
（一）著作酬金、每千字分二元、一元、五角三種、畫作酬金、如名人名勝時事美術名伶名妓等、皆按原價一奉酬、特佳者加倍、諷畫每張五角、特佳者一元、
（一）來稿請謄寫端正、切勿草率、並註明受酬不受酬字樣、其受酬者、並請標明字數、來稿不論錄取與否、概不退還、但隨稿聲明、並附有郵票者、不在此例、
（一）投稿須於函面註明快哉亭投稿字樣、並詳書著者姓名住址、加蓋圖章、自加圈點、
（一）酬金概於每月(陽歷)一日發給、投稿者須具名蓋章、向本報會計部取、逾三月不領、即將酬金註銷、
（一）所投之稿、如查有抄襲情事、即將酬金取銷
（一）讀者諸君、如發現抄襲之稿、請向本報經理部報告、不勝歡迎之至、

今日要目

▲第一版即九頁▼ 格言 小言(作壽) 讀者通訊
▲第二版即十頁▼ 譚嗣同思想的研究(續) 文苑(詩) 論語釋仁(續) (考據)列子僞書新證(四)
▲第三版即十一頁▼ 春寒雜憶(續) 歐戰老人筆記(二十六) 劇評二則 新欣顧曲記 夜泊桐埠湖 儼廬雜述 國內風景(一四) 墜露輕塵(九十八) 諸詩錄二則 諫押花 歐西名人(十五) 懷芳室雜劄 異域訪問記(二十二)

格言

不能克己者、志不勝氣也、(薛敬軒)
能奪出危險者、能減危險者也、(法國俚諺)
自視爲無過、過之最大者也、(卡黎爾)
言語無序、亦足以見心之不存、(王陽明)
不遇艱難、不知我弱之有大力、(約翰遜)

讀者通訊

龍生先生 請惠臨一談 記者
勁生先生 款寄收到否 記者
文翰弟鑒 紹華處去否。甚以爲念。盼覆 阿儂

小言

作壽

夢

作壽。古禮也。史記。奉黃金百鎰。爲聶政母壽。此以金帛贈人爲壽也。漢書。奉玉卮爲太上皇壽。此以酒祝人爲壽也。近者作壽之成。無過富貴之家。開壽堂。燃壽燭。唱壽戲。擺壽酒。壽筵之客。蹌踉滿座。此非人生極快意之境者耶。若人子而爲達官貴人。則爲父母者尤願而樂之。所謂美意延年是也。褚督辦一時名將。百戰功高。今值太夫人耄耋壽辰。效萊衣舞。此人子所應有事。惟吾所欲爲褚督辦告者。甚願體壽母之慈懷。拯直民之疾苦。雜捐苛稅。特令蠲免。貪官污吏。執法嚴懲。前敵行軍。其宜申明紀律。如是則人民壽命。可以延長。誠有如班固郊祀歌。所謂延壽命兮光此都者。此真無量之壽也。孝思不匱。永錫爾類。吾爲褚督詠焉。

第十期詩鐘題

二月二十八日截止收卷
飯 師 二唱
售卷處 本報營業部

譚嗣同思想的研究

(續) 子強

語言文字、萬々不齊、越國師不相通、愚賤尤難偏曉、更若中國之象形字、尤爲之梗也、故盡改象形字爲諧聲字、各用土語、互識其意、朝授而夕解、彼作而此述、則地球之學、可合而爲一、嗣同在那個時代的思想、真可說是高極了、將來世界大同、學術進步、這个適用的漢文、一定有被廢之例、東西洋文明對流、一定可以生出一種新文明來、現在有許多人、因看世界語要廢漢文、而一般眼光如豆的先生們、想說辦不到、你老『坐井而觀天』、又焉知天的大小呢、

(十)結論 綜觀以上數條、可以知道譚嗣同思想的基礎、在一個『仁』、思想的精神、都在『衝決網羅』、網羅重重、都衝決了、衝出種種、都革掉了、然後才到了那理想大同的世界、嗣同有一段文章形容他的理想世界、說的最好、他說、

地球之治也、以有天下而無國家也、……人人能自由、是必爲無國之民、無國則畛域化、戰爭息、猜忌絕、權謀棄、彼我亡、平等出、且雖有天下若無天下矣、君主廢、則貴賤平、公理明、則貧富均、千里萬里、一家一人、視其家逆旅也、視其人同胞也、父無所用其慈、子無所用其孝、兄弟忘其友恭、夫婦忘其倡隨、——殆彷彿大同之象也、

這一段話、確是嗣同思想中最高妙的世界、故特拿作個結論、

文苑

方禮耕先生七十壽詩

趙幼梅

方君震初蘊精八、腹有詩書見性真、阿兄亮初亦奇士、兄弟比美皆鳳麟、我與兩君交最久、芝蘭結契長相親、亮初曾人禮耕叟、道德能使風俗醇、邑庠食餼式多士、雅負鄉望稱搢紳、禦災捍患慰羣衆、有熊熊者氣爲馴、以身作則正其誼、子弟循率肯彬彬、今歲喜平值翁壽、寒梅吐蕊花鮮新、白頭夫婦篤伉儷、金萱真合儕靈椿、翁之介兄雲耕老、我曾侍坐親光塵、吾鄉雲老有惠政、感遺愛者猶沾巾、翠微吟冷雲老去、一松一石留精神、禮耕先生壽無極、期以明德型斯民、我不能詩爲翁祝、期頤之壽以其仁、他日南遊皖水濱、與翁共醉無邊春、

哭徐又錚

(續) 于馥岑

驅馬荒郊論古賢、漢唐事業各紛然、而今禹域成分據、更有何人解倒懸、
戰罷歸來未解鞍、君房妙語亦痴憨、當年風雪山神廟、雅謔亦勝載世談、
鵰營冒風雪視察戰線君手書慰勞雜以詼謔鵰馬上覆云幼嗜水滸風雪山神廟風味夢寐懷之日來晝馳戰場夜宿荒寺風狂似虎雪大如拳寒不能寐秉燭獨酌覺不減當年林教頭豪興未能持贈獨享爲愧云云此景如昨頓成隔世哀哉
稱歯文闈冠諸生、目空四海意縱橫、稽康不悟孫登教、竟使多才誤正平、
揮淚傷君更自憐、壯懷那克溯當年、果如佛說有三世、願結來生未了緣、

題靜也大師畫蘭

前人

春風幽澗自含葩、喜傍騷人處士家、恥與羣芳爭艷色、深山獨自伴烟霞、(完)

春帆樓留別日本諸友時值大風雪

前人

茫茫滄海正橫流、無限烟波一望收、千古興亡緣底事、滿天風雪獨憑樓、

夜雨枕上口占

前人

湘南風雨五更寒、滿枕濤聲入夢難、病骨支離歸念切、東京權作故鄉看、

考據

列子僞書新證

(四) 錫麓

『種有幾、若鼃爲鶉、得水爲䲶、得水土之際、則爲蛙蠙之衣、生於陵屯、則爲陵舃、陵舃得鬱棲、則爲烏足、烏足之根爲蠐螬、其葉爲胡蝶、胡蝶胥也、化而爲虫、生灶下、其狀若脫、其名曰鴝掇、鴝掇千日、化而爲鳥、其名曰『乾餘骨』、乾餘骨之沫爲斯彌、斯彌爲食醯頤輅、(莊子無此句)食醯頤輅、(莊子無此句)生乎食醯黃軦、食醯黃軦(莊子無此句)生乎九猷、九猷生乎瞀芮、瞀芮生乎腐蠸、(莊子無此句)……羊奚比乎不箰久竹、生青寧、青寧生程、程生馬、馬生人、人久(莊子作反)入於機、萬物皆出於機、皆入於機、』這一大段、除出其中夾入衍文外、完全直錄莊子至樂篇末段、

『黃帝曰、精神入其門、骨骸反其根、我尚何存、』這段就是印度、四大各離、今者忘身、當在何處、的意思、

林類曰、『死之與生、一往一返、故死於是者、安知不生於彼、』這段話、就是受佛家輪迴說的影響、而張處度序中所指爲、『與佛經相參』的地方、

『言天地壞者亦謬、言天地不壞者亦謬、壞與不壞、吾所不能知也、』這就是莊子齊物論中『惡識其所以然、惡識其所以不然、』之話、

述學

仁——論語釋仁

(續)

『其較且易也、簡而易用也、要而易守也、炳而易知也、法而易言也、』且『六經四書、聖人之糟粕也、始當靠之以行道、終當棄之以尋真、』(曹月川語)不博觀反約而隱括之、踐履之終覺茫茫毫無裨益、猶且誤爲高遠也、在道則識高遠矣、而在其人亦誠以爲能知道矣、而不知終、聖人之道變背馳也、有以吾隱括『仁』字之義爲易乎、試檢諸方册、其間苟有仁人可以名世者、語其事業、固赫赫奕奕也、然其行己、處世、與人者、有不如是忠且敬乎、有不如是克己復禮乎、然語其成德、則曰仁人云爾、且余之所言、非余一人之私言也、實隱括孔子之意以言之也、則論語二十篇之精義奧旨、盡在是矣、爲人之道、亦盡於此矣、諸弟子之言仁、亦可以理解矣、後人縱能言亦蔑以加矣、故夫孟子之所言、荀、楊、王、韓、之所著、周、程、朱、陸、之所論、其間苟不參之以己意、雜之以禪理、其較且易焉固如此也、而又何疑乎、然此唯孔子爲然也、至子思則以『誠』發明新道矣、孟子則以盡心一發明斯道矣、此又儒家思想史之所當論討、而非本篇之所得藏也、閱者其諒之、(完)

▲招租 意界東馬路廿六號三層樓房一所衛生設備一切俱全甚合辦公房住宅之用又三十號兩樓底住宅一所如要租者請到意界中興煤礦公司接洽電話四〇一九〇

▲平和洋行 保險部
代理 保寧 鳳凰 楊子各公司
種類 水 火 險
行址 英租界大沽路
電話 南局二一六五 一〇五九

▲仁記洋行 保險部
代理 英國著名火險公司 國郵船公司
種類 水 火 險
行址 英中街
電話 南局一〇〇八

▲隆茂洋行 保險部
代理 保宏水火保險公司
種類 火險 海面水險
行址 英租界海大道
電話 南局一〇八二 九四〇

▲華隆洋行 專理保險
代理 南英商著名火險公司
種類 壽險 火險 水險 意外險 汽車險
行址 英中街工部局對面
電話 南局一三一〇 二二一

▲華洋訴訟大律師孫啓濂事務所
專辦外國法院及中國法院訴訟或非訟事件
英界寶華里八十四號 電話局南三三二五號

瑞星照像館
本館新發明孤明攝影藝術精良並備新式文武海陸軍大禮服各種西服一備化裝之用並代售旅行快鏡及代洗寶膠片
如蒙惠顧不勝歡迎
地址法租界天祥市場北便門美豐金店對過

天德醫院
本院組織完備 主治內外科眼喉皮膚花柳等科 有抱痼疾者施用新法治療必能喜出望外也
診療內外科等症每日藥費三角至五角
各種梅毒及各種淋症醫愈十元至二十元
婦人經期不調久不受孕醫愈十五元至二十五元
筋骨疼痛四肢麻木等症醫愈十元至十五元
注射六〇六五元至十元各症注射針五角至三元
朱子修製士且其眼藥多年不愈眼疾施醫施藥
包戒鴉片烟廿元至三十元零售戒烟丸每百粒五元
診例 門診洋四角貧者減半出診三元
時間 門診午前九時至午五時出診隨請隨到
地址 法界馬家樓二十九號路吉祥里中間 電話南局九白六十五號

盛谷醫院
專治
外科 痔瘻 痔核 脫肛 脫腸 包莖 疔瘡 瘰癧 乳炎 腹膜炎 骨折 骨膜炎 粉瘤
花柳病科 梅毒 橫痃 魚口 疳瘡 喉聲 脫毛 淋病 睾丸炎 尿道膀胱炎 關節炎 早漏 陰萎
皮膚科 痲疹 濕疹 疥癬 丹毒 猖紅熱 腋臭 紅斑 痘瘡 搔痒症 粉刺 禿髮 凍傷
本醫院特備養病室空氣流通光線鮮明中外看護婦招待週到聘有中日語熟練譯詳解病原
門診自午前九時至午后六時 出診不拘時間 入院隨時
院址日租界明石街浪速街角 電話總局四四〇〇
院長盛谷信治謹啓

同胞脫離苦海四時可戒
戒煙靈藥
鴉片爲害盡人皆知鄙欲脫蓋如無世方誠爲終身事業本醫鑒此經年研究發明十載餘業經農商部立案特許專利警察廳註冊假冒必究省立醫方化驗毫無毒質各省拒毒會試用確實靈驗善戒鴉片煙癮嗎啡金丹之毒此藥純係解癮性質吸烟服藥照常辦公兩星期完全斷盡除根並無疲倦還精失眠吐瀉痛苦仍如平日四時可戒白試百效服藥數日後於不知覺間見烟自厭精神煥發飲食驟增終身痼疾揮之使去還我自由眞稱戒煙靈藥服法須下▲第一付服法服藥在吸烟以前吸煙幾次服藥亦幾次照常吸烟最要者每日大便一次其色甚黑小便其色甚黃即平日所積於五臟煙毒烟滯從大小便排出服藥經六七日後戒即不再想吸▲第二付服法同上恐煙絕後身體稍弱速服此藥功能補氣養血強壯筋骨飲食增加服畢繼服▲每三付此藥能搜盡毒根日後永不再犯定價全料十五元▲外埠購藥加郵費四角
北洋志新醫院
總批發處▲天津盧莊子信利馬車行西樂德里
鳴謝鐵證
敬啟者年前購來戒烟靈藥按法服用十數日後完全斷盡不受痛苦不生疾病照常辦公眞稱戒烟靈藥敝處染受癖者甚多敝號已爲介紹今寄上大洋六十元托購四料寄下爲盼特此爲謝祈宜之報端以告同病者並爲介紹敬請醫安 安東大東溝公益和脫

天津日本租界
共立醫院
內科 一般
外科 一般
小兒科 一般
產婦人科
皮膚科
耳鼻咽喉科
眼科
X光線科
人工太陽燈
其他電氣化學的療法
▲本院各科均有專門醫學士主任
▲病室完全產室設備隨時入院
▲病理試驗衛生化學試驗
▲各種治療針預防狂犬咬傷之注射針
▲產婆早晚收生不拘
▲門診午前九時至十二時午後二時至五時
▲往診午後但有急症不在此限
▲設在日界郵局斜對過
▲電話總局三十一

IMPERIAL HOTEL TIENTSIN
▲▲天津裕中飯店廣告
本飯店開設天津法租界中街河沿五分鐘可達東車站交通最爲便利房間舒適並附帶專用澡堂特備大餐隨客點用一所有價目均甚公道中外顧客一律歡迎
本飯店電話南局一零五零 二六二

祿夫爾飯店
本店特備西洋食品飲料精美可口並有四人音樂佐餐價値非常格己
每晚九點半後並有特別遊藝
歡迎中外人士參觀
開設特一區中街起士林對門

福祿林大飯店 開設法界廿七號路
電話（二二一四）（一五九七）
南局（二一一四）（二一九二六）

▲▲李鼎和湖筆莊啟事
本店向在上海小東門內馬姚衙口(今名方濱路)只此一家並無分出近有無恥之徒將劣貨冒刻本店牌號至各埠上門兜銷魚目混珠請各寶號注意勿受其愚但本號素不派人出外招攬本店出品各貨早蒙各界贊許用之耐久剛柔並濟如有顧客真假莫辨之疑將貨當場試驗真僞立現因念先人創業艱難故而格外精益求精不惜工本以圖永久基業倘各寶號欲代售本牌之貨將銀匯申向小店直接辦者寄費關稅統本號承認或由申安友接洽亦可以杜冒充之欺特此聲明

天津飯店
房屋清潔 床褥華麗 菜點新鮮 招待週到
眷屬居住 格外方便 汽車接送 無不應願
開設天津日界芙蓉街 電話總局 四八九四 二六一三

▲▲律師夏孫楡
精辦民刑行政各訴訟及華洋訴訟並非訴訟事件
對於人權夙抱扶植主義貧者委託並可酌免公費
寓河北二馬路樹德里三十八號 電話北局五一三

劇談 春燕雜憶（續）

怪石

▲品花寶鑑一書，極力描寫優伶之事，內容皆隱有所指，該書中寫高品戲謔係嗣元、孫嗣徽等，滑稽詼諧，固不可取，但寫梅子玉，杜琴言，二人，一味模仿紅樓中之寶黛，以一優伶，而仿之閨閣淑媛，未免比擬不倫，唐突西子，且琴言之驕矜過火，種種作態，令人肉麻，

▲舊劇，為一種美術，佳處極多，習之者只賴口傳心受，惜無專門善本，（戲考等書，謬誤過多，不堪承教，）宜有人聯絡票界，（取通文也，）內行，各名宿，將劇本，劇詞，字音，板眼，臉譜，把子，台步等，一切關於戲劇之規程軌範，分門別類，編輯成書，俾資流傳考鏡，然此舉亦頗不易，內中有種種障礙，如票友之各是其是，不准有人指摘，暨內行將眞詞，實際，秘而不傳，皆此事之阻力也，

▲湯小樓，俞振庭，皆能克家聲，月樓，潤仙，可稱有子，譚小培，係鑫培之子，王又宸乃鑫培之婿，二人之唱工，不但無老譚之腔，且亦非老譚之詞，鑫培之衣鉢，反落外人之手，昔曹孟德有云，有子當如孫仲謀，不禁為二人慨然興嘆也，

▲譚鑫培，某年冬令，在清宮室內廷演劇，唱定軍山，因天氣過寒，黃靠未脫皮袍，起打時，衣角鬆出，被西太后瞥見，大怒，欲傳旨交慎刑司責打，經李蓮英，極力叩求，（李與譚頗善，）始免，老譚亦未免太拍老腔，無怪西后之怒也

▲路三寶受偶立山之寵眷，立山發難後，三寶能報之以義，果香菱受鍾志讓之厚恩，貽殺彼參，香菱竟報之以讐，二人相差，何啻天淵，可見優伶品格，亦有不同，

▲早年在北京中和園，聽叫天之戲至夥，如盜魂鈴之豬八戒，亦看有數次，尤以定軍山為最多，頗有厭之之意，今譚已逝世，他伶演之，去譚遠甚，始覺此劇的是鑫培好戲，再想觀之，難矣，

▲龍虎鬭等鎖拿之戲，長庚以後，汪桂芬能之，桂芬後，大李五尚可，（李五只可稱硬裏子老生，不能稱正角也，）李五死後，鎖拿戲竟無人過問矣，

▲趙寶林，（即趙大鼻子）因患腿疾，治愈後，兩腿一長一短，兩足所着鞋底一薄一厚，劉鴻昇因患病，竟跛一足，可稱無獨有偶，後有童伶某，學劉，并鴻昇跛足之台步而學之，太可笑也，

劇評 雲飄香之我見

之鼎

邇來津埠各戲館，上等之男伶太少，故皆賴坤伶以為台柱，如前新聲馬氏姊妹，天豐金友琴，皆能使顧曲諸君稱讚不置也，十二晚記者應友人之約，赴天祥新欣一聆坤伶雲飄香之童女斬蛇，至則法門寺已成尾聲，有頃童女斬蛇上場，是劇飄香飾主角寄娥由始至終，無疵可尋，記者以該伶能戲既多，又肯賣力，將來定不可限量，故於十三早又往聆其佳劇飛龍緣，十六早聆其全本白牡丹，十八早聆其全本臨江驛，二十早聆其前部玉堂春，記者連聆數劇之下，覺其唱做念打摔五工，絕非津中諸坤伶所能及，然飄香於此五工內，尤以念做二工為特長，論做，則能將劇中人之一舉一動，一怒一樂，表現無遺，維妙維肖，論念則如鶯聲燕語，清晰之至，具其扮相嬌小玲瓏，更為獨到，而世之專以嗓音取人者，評之曰，雲飄香嗓音枯乾，不堪深造，記者聞此等悲言，則將笑此輩之無識也，夫演劇固重音，但太高則失潤，太低太啞則實不受聽，是故演劇之嗓音，高低不可，必取其中而後行也，今飄香之嗓音不得謂之太高，亦不得謂之太低太啞，雖云稍稍近於枯乾，亦係新正日夜積勞所致，且做念二工尤難於唱，昔日俞毛包嗓音不好，而能得負盛名者，以做工言也，今之馬連良嗓音亦不見佳，而亦能得負盛名者，以念工言也，俞馬二伶各以一工之長，而竟能得名，況飄香於此二工，皆為特長乎，不特此也，夫摔打之工，武生刀馬旦所獨到，飄香亦能為之，（臨江驛起解時曾有一摔，）該伶具此數能，殊不知不堪深造一語，彼等由何說起也，

聽鼓雜談

姜容樵

昨為友邀，赴某書館聽梨花鼓，坤角某，（未識其名）唱『鴻雁捎書』，山東土音很多，頗覺格格不入，未終場，余因強友改赴『燕樂昇平』，或問梨花鼓，為魯之國風，土音愈多，唱始道地，余曰否，不然，樂調由簡趨繁，字音由分途趨一致，故曲貴宗韻，京大鼓發源於梨花鼓，（最先名『客音切』大鼓）後有聰明知律之士出，乃漸成今之京大鼓，白雲鵬劉寶全之前，固無斯美滿也，茲先談曲矣，入燕樂後，適二十年前之大寶翠，唱『妓女托夢』，不即不離，名下無虛，老曲之未淘汰，而存一線者，端賴乎此，某君唱西河大鼓，余不甚懂，不敢批評，次為抖風胡蘆，踢毽子，戲法，耍壜子，相聲雙簧，應有盡有，再次某坤角唱『南陽關』訛地語字很多，寶全雲鵬之精，貴在先知劇情，明瞭劇中人之身分，唱句當喜為悲，為壯為哀，詳加研究，其藝始高尚，而有今日，某唱『金殿龍樓辱罵昏王』一甲腔太軟，此句係動氣罵人語，用軟腔不合劇情，餘如『逃走伍保，名家將，旌旗招展殺奔南陽』等句，概用軟腔，至於尖團不分，猶其次也，大節子係京津老名宿，頗受一部份人歡迎，唱亦不惡，是日所唱何劇，己忘却，因其出場後，余因事他往，惟其扭鼻擠眼，醜態百出，映入余之眼簾，至今仍在，此固滑稽大鼓之所有，然聰明人或不屑守舊來窠臼，逐漸改良之，質諸高明以為然否，

歌場小語 新欣顧曲記

忝僧山人

星期日（十九號）循例休息，鬱鬱無聊，信步至新欣購票入座，藉舒煩悶，其時台上戲已至金艷霞之董家山尾聲矣，轉場即小艷芬演吊金龜，該伶嗓音清脆，唱作細膩，行腔念字，別俱雅然，（如唱康氏女在寒窰珠淚滾滾一板，）尤為清晰，悠揚可聽，故克博得聆劇者，歡聲不絕，樂而忘返之概，甚望該伶茲后競力進求，莫染惡習，不難與近代名伶，並駕齊驅之一日也，

▲童伶之學戲，先入者為主，有牢不可拔之勢，設有疵謬，極宜切實指正 反覆誘導，不當一味亂捧，須知伶人當幼稚時代，正宜力圖進步，一旦自滿，則難期上進，捧之者，名為愛之，其實害之，現在蹈此病者，實不知凡幾也，

▲北京從前初有評劇家，捧角家，盛如春筍怒生，多似過江之鯽，所撰之文，多四字一句之套詞，千人一面，勿論八九齡，或十一二之童伶，動輒稱之為一臻鑪火純青，且有稱唱工如何鮮艷，作工如何瀏亮者，眞堪令人捧腹也，

▲戲劇中，樂器之司令，厥維單皮，一切鑼鈸，牌子，場子，均繫於打鼓人之手，且板眼之準確與否，並對付湊合搖將欲下海（即走板）之諸生，全在好鼓手手下回春，故打單皮者，與戲劇最有關係，最先之打鼓名手未甚詳悉，晚近，據余所知，打文戲者，有程子餘，打武戲者，有鮑禿，目下票友中，有薛月樓先生，凡文武各戲，無不能打，內行人均嘆弗及，胡琴與唱工，有深切之關係，盡人皆知，個中，以梅大頭，（已故）孫老元，為巨擘，操琴人之長處，在指音好，板眼準，能托腔，補眼，令唱者省力，並不在能多拉幾個花頭，琴師梅，孫，之外，更有茹來卿，（從前唱武生，）徐連元，最糟者，為與陳德霖操琴之田某，老而聾，定絃常常不準，德霖因係老面子，不忍辭之，使德霖工夫好，資格深，倘對付唱，若遇他人則決不欲要此琴師，自尋罪受也，（操琴人若工夫不純，板眼不準，有如拉鋸，唱者非常難過，）

▲戲班中角色，老伶某人成名，後人多有假借名義冒充字號者，殊屬可笑，（如小楊月樓，並非楊月樓之後，字典上字極多，何名不可起，又何必冒充他人後代，如他小連仲，並非李連仲之子，小俊卿亦非貴俊卿之兒，小振庭，小桂芬小．．．．．．．大約均係冒牌者居多，梨園行之不通，以此可見，或只顧冒稱類他人之名，或別號，勿忘貴黑猴氈帽，招牌上之二句成語也，

夜泊桐埠湖

金俊仁

數家茅店一孤村，寂對湖山掩重門，三兩漁燈遙眼過，峭寒襲到效猿蹄，

浮櫓聲聲擊夢流，江湖頻過幾春秋，閒人休笑浮家客，一路青山芒盡頭，

國內風景（十四）

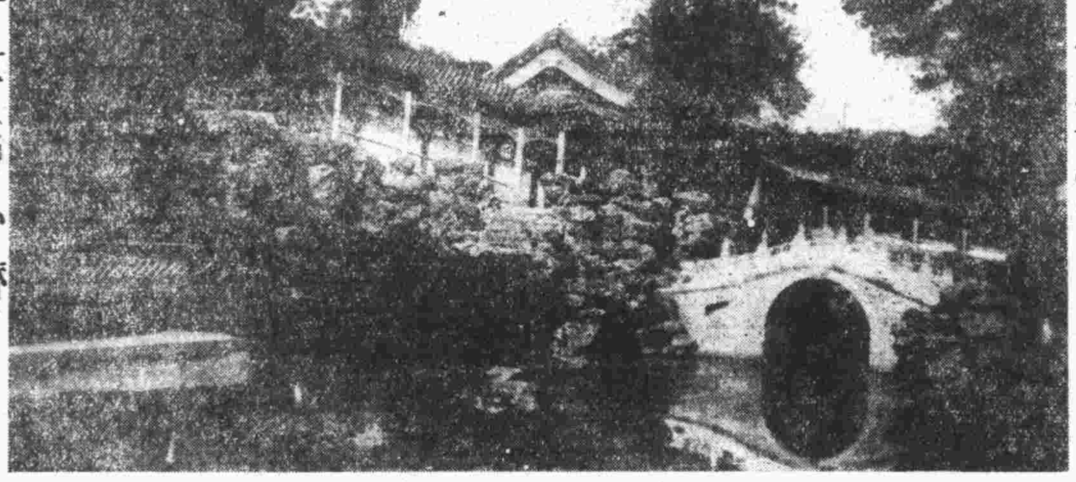

北京（靜心齋）

歐戰吾人筆記（廿六）

呂世明著

此時諸大木，因情急交迫，渾身立抖，口中喃喃咒罵，俄頃步至銀行，見門果閉，大聲呱叫，內出一僕問，老翁何為，諸答，有急務，速起門，否則，即為訟訴官庭，僕曰，此門已鎖 匙被經理帶去，如有要政，請君進由後門，諸遂跑繞而進，僕曰，君來太晚，各行員均歸家，惟總司帳，因至月底，帳務稍忙尚未歸去，請君稍候，暫為一告，諸疾曰，不必一報，我可自謁其內，僕見勢難阻，隨跟踵入，總司帳員，見諸競步入室，即起迎出，未容帳員開口，諸急搶白，我日昨蓄金原為五千整，於你銀行，何故報錄一千，餘金四千請問何往，司帳厲聲曰，君言非非，此處本為公立營業，有公無私，年歷已久，向無舛錯，見君舉趾有圖訛詐之意，若不念君白髮，當命官庭捕汝，諸聞斯言益震雷霆，氣得頭暈目旋，蹈跳大鬧，遂獻存金契紙，日昨上午我明明交金五千，你曾過手多次，遂即簽字入帳，騐余憑單亦簽存金五千，又何敢妄言，意將騙祟，諸禮戰戰如瘋似狂，氣急重加逆言交激，又因年卸花甲，情急之下墜地而死，帳員及僕見此情景，甚為駭懼，束手無策甚悔當初，帳員命僕急探門外有人否，移時僕歸報無，吾當迅速携尸門外，作為不知其事，以避眉急之禍，二人遂提老者之尸出後門，趁無過者，棄擲樹下，悻悻而返，帳員命僕現金兩千，屬其永勿洩齒，二人跪地向上帝禱告至再，後各歸家，輪船等候船主不歸，遂經副船主，代理開行矣，少頃樹下之尸，忽被警察查覺，立報本署，誓為收理，翌日登報招領，然近一週，終未認者，遂瘞寄於公地，諸之家屬，毫不知音，意為航海美洲矣，母子三人有時倚門望歸，終不見影，轉息二月有奇，仍未見歸，一日有叩門者，出迎乃副船主加記，遂接入室 加記問諸君何往，馬立答，還未見來，（馬立乃諸大木之妻也）又詰已向何往，何故不回，船已經二月矣，馬立聞之大愕，已去押輪航海美洲矣，加記曰，否，吾儕均未見其影，現已二月，今日船歸特來謁訪，以詢其故，一言及此，全家不由淚下，馬立隨哭逐曰，諸君出行之經過，立遂下警署告發其情，遂派多人四外出尋，結果，惟得警廳死信一封，令去領尸，並告明死者一切經過之情形，與代為追拿凶犯等語，簡曰，葬事已過，一日有與夫善者至家，因別三秋，特來一拜，邪入相談之下，四人哭奏同聲，友曰，曾記客歲，報載諸君儲蓄一件，現金一千，於公立商業銀行，馬立曰，本蓄五千，自先夫被害，此蓄金之黑幕，亦無從探悉，想被賊人圖財害命矣，苦談良久，友人與辭而去，（未完）

懺廬雜述

緯 紫石夫人

曾任江蘇省長韓國鈞，為蘇之泰縣人，少時與同里王氏訂婚，王有二女，長字韓，韓本寒士，讀書頗勤敏，補博士弟子後，遊慕他鄉，束脩所得，僅糊口而已，其未婚妻以韓貧，請於父解除婚約，父謂締姻已有成約，決不能無故解除，且韓有聲黌序，何鄙不與伍•不許•且女欲闔目盡，謂嫁得多金夫婿，則珠玉錦繡予取予求，聲色枸焉，堆意所適，讀書寒苦，品雖須高，而皓首窮經，青衿坐老，幾見幾人飛黃騰達耶，堅不許嫁•婚有日矣•女猶堅持如昔•其父頗以為難•忽次女昂然請於父曰，貧富命也，吾見韓郎讀書能文，將來何患不出人頭地•書中自有千鍾粟，書中自有黃金屋，紫袍玉帶，千倉萬箱無難也，我願嫁韓，吾父將來為姊擇多金婿可也，父欣然厚其奩贈而嫁之，後韓廉得其情，深感夫人賢慧，終身不置蓬室以報之，不知王氏長女，嫁得何人，能如夙願否，噫，讀書萬卷，何如積產千金，脫無賢明如王氏少女者，不幾塊煞韓郎耶

各類小廣告

招租
英租界牆子河外三十三號路永和里新樓一所，汽車房西式浴室男女廁所暖汽衛生等一切完美租價極廉由十六號領看電話南局六八二

協順公司
今有法界新蓋住樓鋪房出租倘如合意者請至法界三十二號路一百三十九號本公司面議可也

招租
日界秋山街西口建業里新蓋住樓鋪房電燈自來水靜水溝西式廁所均齊全租價相宜秋山街西粵紋梁寓啟

賤賣
楊耐梅 張織雲 黎明暉 胡蝶 宣景琳 丁子明
請寄下郵花二十分即日寄奉上列照相片
天津河北新大路驛里十號

同樂春飯莊
新添家常客飯（每位）兩菜一湯三角 四角 應時和菜每桌一元兩盤菜二湯 一元六角一兩盤四妙菜一湯 二元五菜一兩點心一湯 三元四盤六菜兩點心一湯 各樣點心八菜兩應俱全
開設法界天祥市場西便門
電話南局二千八百二十九號

樂園 勝記
天祥市場三層樓上電梯上下極為方便
中菜部 南北酒席隨意小酌 點心燒賣
西菜部 英法大菜一元八角 飽餃麵食公司常餐
電話南局二八二六

賤賣（續）

德順永牛奶舖
出售新鮮牛奶各種新式點心有益衛生精求潔淨內設雅座招待週到男女均可入座地方格外清淨定價無不公道如蒙惠顧請臨嘗試定知言之非謬也
開設在法租界馬家樓路東

金菊園 利記 飯莊
包辦中西酒席應時小賣雅座寬潔招待週到特聘著名廚師巧製各式時菜麵食魚牛肉粥俱全
代售廣東林玉生丸
開設法租界中國旅館旁 電話南局七百九十號

美國揪子各種香糖

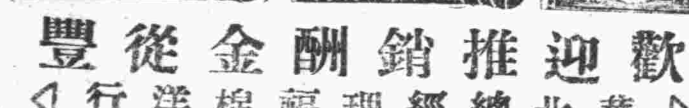

BEECH—NUT

歡迎推銷酬金從豐

◁ 華北總經理福棉洋行 ▷

英界大沽路一百號 電話南局一四三〇

▲鋪房招租
估衣街三開間鋪面樓房出租另有貨棧合租分租均便要者請到范店胡同十四號接洽電話總局一零零六亦可

▲星記飯莊 新張廣告
本飯莊開設法界二十九號路和西口精製廣東燒味滷味承接金豬包辦酒席並特請臘味名廚師妙製四時細點南北食魚生肉粥雞鴨粥及隨意式麵零拆碗菜一概俱全價廉物美小酌招待週到準於陰曆十月二十之一日開幕務祈各界諸君惠臨一無任歡迎

▲麗章照像館
專照像片內外照片材料照像代客冲印佈景優美交件敏捷
精工放大極為方便各種俱全物美價廉樣式新奇絕不遲延
法界新菜市西大安里對過 電話南局一九二五

宴瓊林飯莊
雅座清潔 菜色良精 點菜隨意 招待週到
開設法界三號路同德里樓上 電話南局三一八五

宴賓樓飯莊
雅座清潔 招待週到 中西大菜 一概俱全
開設法界西開新新電影旁 電話南局一千一百八十七號
電話南局一五一八

▲便宜居飯莊 中西
承接包辦飯餐 零食每餐二毛
八零點菜式各式炒麵湯麵
早晨豬肉及第粥魚生粥
雞粥鴨粥牛肉粥
五毛西菜每餐六式
六毛西菜每餐七式
一元美味中菜四盆
三天換菜一次
兼售 黃輝記鷄蓉熟麵總批發
開設法界四號路 暫借電話南局五百四十九

克林工程司
德商
特別一區十三號路
電話南局二一〇四

出售傢俱 室內裝璜 裝修花園 建築樓房

▲雙妹老牌著名茉莉霜

香港廣生行有限公司總行啟

▲雙妹老牌超等擦銅水
潤面美顏 四時合用
加大八角三 二號二角八 大號四角四 三號一角七

▲雙妹老牌馳名保髮水
擦銅器具 煥然一新
大號四角四 小號二角八

清香潔淨 生髮固根
大號一元一 二號六角六 三號三角三

廣生行有限公司啓

本總行開設香港德輔道中歷有二十餘年
本分行開設天津河北大胡同中總批發

銀両聲明廣告

啟者本公司所分設南北省及外埠之各枝行均無權以本公司名義在外賒取貨物揭借欵項及與銀行銀號或錢莊立摺以銀両往來等事因各枝行所有應沽之貨物統由香港總行供給而枝行日用所需亦俱發現欵交易之故也至於揭借欵項之簽押權柢有總行之馮君福田馮君偉成梁君應權三位執行而已否則一概無效計枝行所有之圖章亦不過係收貸項現欵收貸項匯欵收貸項担保銀信及蓋發貸單所用而已實向來不設揭借銀両之圖章也倘有以銀両輕信各枝行無論其經手人為該行之司事或平常影伴俱屬個人之私交易概與本公司無涉縱以本公司名義或蓋該枝行圖章立單揭借或担保等件均作無效遂有各埠之平常代理或總代理尤非本公司資本所做之生意如有與人銀両轇轕則與本公司更無關繫焉先此登報聲明以免後論

墜露輕塵（九十八）

勁生

第四回　神志昏迷女到死憐嬌　人情里鄙棄恥認新親

依彤雲的意思、巴不得頃刻就離開北京、鍊石勸她稍待幾天、看看各處動靜再講。不想她倆正因去留問題、不得解決的時候、忽聽有人在房門上輕輕敲了兩下、鍊石忙問道誰、當時那個看門的老周應道是我、說罷就推門進來、垂着手站在門邊、向鍊石說道、有一位尤老爺、說是有緊要的事來會小姐、現在已在客廳坐着、會不會哩、說完纔走上一步、將名片放在桌上、鍊石順眼一看、見是漱岑的名片、便向彤雲笑道、恭喜恭喜　紫霓那一方面、旣有了這一位說客、這事的前途、八九可望成功了、當時彤雲不知怎樣、聽了這話、好像心裏微微震了一震、臉兒上也就隨着飛起一片紅雲、側過面來、向鍊石斜斜瞅了一眼、然後俯下頭去、不說甚麼了、鍊石看着笑道、你瞧、這個樣兒、是多末的美麗、假若我是紫霓•說道這裏、覺得老周還站在面前、不便再說下去、當時便對老周道、你先出去伺候、我馬上就出來了、老周應了一聲是、隨卽退後兩步、這纔轉過身來、出門去了、老周去後鍊石又向彤雲、照這情形看、紫霓一定沒有變心、但是你、我就只聽得什麼死呀活呀的話不離口、究竟實在打定一個什麼主意、（未完）

文淵館瑣話

諫押花

君晉

社會鬼蜮、無奇不有、予閱時兆月報、載錄押花之損益、不勝感慨、凡溺此癖、傾家蕩產、尙還爲幸、甚爲流爲匪盜、列入乞丐者　指不勝數、原此種博奕　與津門寶局相仿、寶係四門之中贏一門、而押花係三十六門之中贏一門、可見輸多少、弊病亦大、不識者受害匪淺、總之、押此花者、皆爲貪想富貴、貪而不敗之輩、若靜心守分、胸無妄思、豈能受此愚矇乎、仰望津埠人等、萬勿銅臭薰心、鑼毒注腦、圖小利受大害也、

諸詩錄（二）

魂蝶 著

國戚某、因國喪丁憂歸里、道經杭州西湖、適値初冬、積雪盈尺、陽光所爾、水化潺湲焉、忽見太守蕩舟湖中、以賞雪景、國戚亦駕舟追隨、謂舟子曰、汝將此舟撞彼舟、余必重賞爾、舟子曰、彼乘船者、太守耳、撞之必禍、舟子豈敢爲、國戚曰、毋須哉、爾爾、舟子無奈、將舟力搖、果撞舟、太守大怒、叱問何許人、胆大乃爾、立命手下、將撞舟人擢來、及至、乃一文弱書生　太守轉怒、附髀曰、觀汝柔態文貌、亦善吟哦乎、國戚曰、偶一爲之、諾、罰汝跪香一枝　作詩一首　香罄必成、否則不我恕也、無何、國戚握管書數苦字、待香盡詩已完矣、太守觀之、詩云、

苦苦苦苦苦苦天、上皇返駕未經年、山川草木猶含淚、太守風流蕩畫船、

後國戚被釋而返、太守持詩回衙、與衆書吏讀之、有敏慧者、曰、此詩詠諸識諷、而口氣亦異常人、決非庸碌所能、太守亦以爲然、急飭人近處探詢、方知撞舟者非他、蓋國戚某也、太守驚悸欲絕、立馳函請罪、書至時、參奏已準、太守已被鼎革矣、噫嘻、國戚某　亦云譎而虐已

走獸

斑馬

斑馬——產於美非兩洲之東部南部。大如常馬。色白或淡黃。有環狀並行之黑色或紅色條紋。與虎毛相類。性不馴順。難於役使。北京萬生園曾有之。毛色黑白相間。名曰紋馬。卽此獸也。

歐西名人（十五）

◁華盛頓▷

（本報自製銅版）

華盛頓　美國舊總統也、生千七百三十二年、卒千七百九十九年、先世爲英倫之諾三讃敦人、高祖遷美、世爲農、家資頗豐、弱冠時欲赴軍艦、母氏不聽往、年十六、卽爲測量師於近郡、二十歲後、曾爲英之兵官、克士人之亂、洎千七百七十四年、公議抗英苛暴、華氏與焉、英政府不肯稍遷讓、遂於千七百七十六年七月四日、宣告美國獨立、十三省共舉華氏爲統兵官、拒英問罪之師、連戰數年、至千七百八十三年、英美和約成、華氏遂解甲歸農、兵衆欲擁戴爲王、華氏正色曰、『我何如人、吾之受統兵重任而不辭者、冀與諸公共蘇吾美之困耳、豈圖爲私人建王國乎』衆乃泣下、聽伊別去、千八百八十九年、建美爲共和國之議大定、全國共舉華氏爲第一總統、復以國政未大定、不得已殉衆議連任、前後爲總統凡五年、解職歸隱、野服蕭閒如常人、後又因美法齟齬、推華氏爲兵事副總督、未及終事而歿、

諸詩錄（三）

前人

浙省通州、一日、來一丐、面容憔悴、行路蹩躃、數日後、飢寒交迫、斃於道左、遺有絕命詩兩首、頗堪發嘯、『野性從來似白鷗、又携竹杖到通州、飯囊傍曉盛殘月、鼓板臨風唱晚秋、兩足踢翻塵世界、一肩挑盡古今愁、而今不食嗟來食、黃犬何須吠不休、』

後人惜其懷才不遇、以致饑餓而死、爲籌款瘞坆、立碑書丐墓焉、

※　※　※　※

懷芳室雜俎

嚴悅廬

新正已過、猶傳東慶賀新喜、已日前接得某君賀年片一張、覺奇特、而封面書嚴別署先生收等字樣、尤使人莫名其土地堂、尋思有頃、始恍然悟、不禁失聲笑、蓋余與某君曾相諗於酬酢間、彼時寒暄數語、互遞卡片、余片之左角有別署嘉鶴四字、是表示余之別名也、以余測之、某君必以別署二字爲余號、而嘉鶴則余之籍貫也、循俗謬繩、致貽此笑柄、轉示諸友、咸爲噴飯、如某君者、可謂五柳先生之不求甚解者矣、一笑、

異丐訪問記（廿二）

鐘晚成

又種了新因、於是又將結一個我們更慘殺他們的新果、所以我說這報復是含有對比性累積性、是沒完沒了的、我便是由這次的經驗得來、退一步說、這報復相循的方法、若用在甲乙兩個人之間、他們對比累積起來、間接雖然也許影響許多人、但直接的因果、祇是他們自造自受的、若在兩個團體報復起來、這受果的人就未必是造因的人、比如主張槍斃那三百多人的、只是我和我的參謀長等幾個人的造因、而收果並未在我們身上、反在被俘的十幾個人、他們慘殺這十幾個人的主張、當然也是少數人、而更慘殺的結果也必又嫁在他們將來被俘的人、所以這團體裏的報復、常常少數個體得偏歧的負担、甚或受無辜的惡罰、比如我們要顧到那十幾個被俘的人、我們必要優待我們所俘的人、自然那十幾個人不會死、假如他們知道我們槍斃他們人以後、並不取報復的手段、而反優待俘虜、一面詞嚴義正的質問我們、最低也足使我們慚愧、不至再有慘無人道的暴舉、但相隔沒有兩天、便又正式接觸、這次戰事自然比以前又激烈的多、我曾用馬隊衝了三次鋒、但始終未能將敵人二道防線衝破、我便又下令暫停攻擊、這次戰事的結果、我們又俘了他們五十人、但敵人雖然是被攻者、却俘了我們一百多人、彷彿他們專要捉活的樣子、後來兩方把捉到的人、又都用最慘的法子——挖眼——摘心——剁手足——點大燈——全都處置了、自然是兩方軍心越發憤激起來、我那參謀長曾說、『這個法子、就彷彿鬪蟋蟀一樣、兩個蟋蟀初置在一起時、未必就有鬪志、但用那馬尾將兩邊的鬚一觸、他們便激烈鬪起、所以對於俘虜越慘越足以激動軍心、這是再好沒有的法子、』我當時也點首稱是、在現在我想起來、這話何等慘酷、假如他要是站在前線、或被人俘去、他必不主張這個、這種不忠不恕的理論、或者也是擇目的不擇手段的流毒吧、趕到第三次進攻、我這個參謀長便陣亡了、但他並不是站在前線指揮、是在後方被流彈擊死的、我當時自然是痛惜之極、如同失了左右手一般、其實我現在想起來、便以爲他死了、這戰事倒縮短、否則還不知延長到何時呢、古人說、『善戰者服上刑』這話是不錯的、因爲旣然善戰、必容易流于窮兵黷武、好大喜功　則受害者的時間必要延長、面積必要推廣、人民的損失也必最大、自從我這參謀長死後、軍事完全由我主張、我那部屬們都是百依百從、一點主張沒有、我無法只得自己計畫、但也得了幾個小勝仗、我于是就自負起來、有一天我把我的隊伍全都分派出去、一齊進攻　我也騎着馬在中綫上指揮、我這方的礮火是非常的猛烈、但敵人方面始終未還一砲、而且第二道防綫、不久便被我們攻入、好像入了無人之境、誰知我們正在高興追擊的時候、陡然聽見隆隆的幾聲、接着就看見濃烟暴起、我們那大隊便如同濤湧似的往後一擠、幾乎把我跌下馬來、我這時心裏却有些着慌、趕緊就下令緩進、而敵人反倒三面一齊如怒濤巨浪一般的向前攻來、我軍處在濃烟瀰漫裏、方向全迷　於是不期然的便向這無礮火的一面退下、但雖然命我的大刀隊把前邊跑的幾個軍士和軍官立時正法、但也禁止不住、我的心也就更慌了、于是撥過馬來也就加鞭向大本營來跑、但僅跑到半途、前邊的槍聲也又響起、纔知道營底也已經被刼、我這時眞有些『上天無路入地無門』的景形、還是有一個衛隊向我說、『請大帥趕緊下馬、將軍帽及肩章領章快快棄去、趕緊逃命、』我便依了他的話、趕緊弄好、他起初尙且跟着我跑、後來我就不見他、只剩我單身一人、我跑的方法、是見着有敵人的影子、我就躺在尸旁裝死、趕他們過去我就又起來走、這樣辦法、總有四五次、這纔覺着敵人追踪舒緩、但已到了我用人作橋的那道長河、無法渡過、而後邊的槍礮聲喊聲、仍然隱隱聞到、於是我就不顧生死的跳下河去、本來我吃鴉片的身體就弱、又加上一日多未用飯、而步行又至少有七八十里、疲倦驚慌之餘、那裏能抵抗三四尺深的河流、我下河沒有兩步、身子便倒在河裏、覺着河水緊緊隨着呼吸由口鼻衝入腹內、知覺頓失、趕到我知覺又有的時候、已經臥在一個小船上、旁邊有一個老者約五十歲、（未完）

求子妙法　不用燒香　不用算命

世間大理　男女交媾

時孕而生嬰兒爲後代之繼宗枝嬪也年也俗說不孝有三無後爲大由此可知婦人之生養是最大之事按上天造化夫妻交媾必能成孕然世間上有交媾後而不能生養者此多由男女中之生殖器處丸弱所致請服海狗鞭健腎丸每盒大洋一元五角調經種子姑嫂丸每盒大洋一元經售處大津法租界巴黎道四十二號北洋廣告公司藥品部東馬路共和大藥房

華新磅廠

飛馬　商標

大宗球磅　地磅八出

號現在法界廿九號路馬柱一樓三十一便是

（電話南局一一九二五）

先施牌

先施　腳部痕癢　又名腳氣　散

先施化粧品有限公司監製

全國洋廣貨店均有發售

李同益呢絨莊

遷移聲明

現因原址拆造新屋暫寓法界新菜市對面楊福蔭路北口照常營業賜顧諸君仍請光降一俟原址新屋落成再行搬回恐未週知謹此佈告

注意　青天雷命相驚人　硯設法界泰康商場三層樓上大六壬神課三角命相清談一元其餘批論子評及飛星另有潤格　介紹人劉震東王冠軍武甸胡煥猷裘公達許卓卿

▲批命　鄭乘籽子專攻八字此逾萬數神效無匹

▲寓天津日界德慶商場樓三十號函批細批五元二元面談簡批二元一元

介紹人　于化龍　二多　諸念泗　孫殿英　張宗鸞　張亞東

新大愛國香煙大贈獎

注意煙包可得大洋一百元

●五十個空換一張

●五個空包換一條

本公司新出大愛國香煙久已風行南北現大加改良煙質提高價仍公道茲爲酬答惠顧諸君起見特舉行大贈獎每本（共六十條）硬皮空包五十個可換券一張（共十條）硬皮空包五個可換獎券一條「大愛國」軟皮空包十條不換」獎券額定一萬號每號十條爲一全張第一獎可得價值一百元金鐲一副小獎二百號每號一張可得本烟二十包既吸好煙又獲大獎誠難得之機會也候本券銷足一萬號卽在北京臨時指定地址開獎並登報聲明也

獎品列左

頭獎一張得金手鐲一副值洋一百元每條洋十元

二獎一張自行車一輛值洋五十元每條洋五元

三獎一張金耳挖一支值洋十五元每條一元五角

四獎一張金戒指一只值洋十元每條洋一元

五獎四張每張手表一只值洋五元每條洋五角

六獎二百張每張得本煙二十小包值洋一元（每條本煙二小包值洋一角）

京津南洋兄弟煙草公司啓

律師李懷亮啟事

鄙人現已辭去大理院庭長執行律師職務

接洽地點 北京在西四巡捕廳胡同三十二號電話西局一三四八 天津法界巴黎道九號路盛興洋行電話南局七一八號

注意注意

久咳成癆

多咳傷肺 日久成癆 查治癆必愈之藥 近今外國醫藥兩界尚無發明 目下只有上海唐拾義大醫生久咳丸 直接有華咳除痰之功 間接有防癆保肺之效 正本清源 舍此莫屬 此丸每瓶附入形如鈔票驗真券一張 直接寄回本廠可換圖畫一張 無券是僞品 有券而照相模糊者亦係僞品 請勿悞購 以重生命

總發行上海廣西路父子大藥廠 世界各埠均有經售

武齋洋行

本行自運歐西各國名廠綢緞紗羅呢絨地毯茶具男女應用物品無一不備 名目繁多不必細載 一律價格從廉 惠顧駕臨 敝行無任歡迎

開設法租界中街

▲▲泰華雲石公司廣告

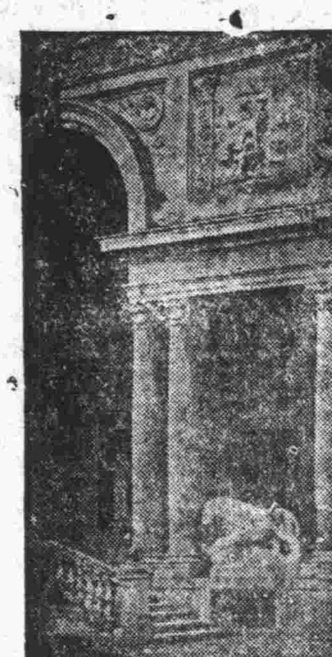

啟者敝公司專製大小各色方桌面圓檯球案子並各種人造石活如玫地谷色石碑及各廳或花園安設水池子各樓梯屋內鏡臉以及雕刻中外古今人物造像並承造色石柱子各種花石地板方磚包辦大小樓房等類一概俱全 以上材料敝公司均取自中外名山 價廉物美且堅固耐久 如蒙惠顧無任歡迎 特一區漢口諸十八號泰華公司啟

▲▲京奉鐵路管理局招標出售舊道木重行招標廣告

本將招售舊道木一案業已開標 因投標價格不及本路原估之價 經局原案撤銷 茲特重行招標 定於本年三月六日下午三時開標 計關內各段存有舊道木約七百噸 關外各段存有舊道木約六百噸 分段出售 如有願意承買者 可到本總局材料課索閱招標條款可也

極品香煙

盼君一吸

凡質純潔性柔和之紙煙 吸之必能提精神。助思想。防惡氣。解鬱悶。凡買瓜的 未有說瓜苦的 憑君吃後方知

本牌烟五十枝罐內附一元或五元錢之彩券藉酬吸主幸爲注意

吸煙諸君幸注意焉 津京均有代售家

上海亨司達煙公司出品

益體母

滋補治癆兩大妙品 寒天常服唯一合宜

純益體母 保純粹補品兼能潤膚消痰 凡身虧少血膚枯胃弱病後失調傷風咳嗽者服此最佳

複方益體母 滋補功用與純品直同 惟療治肺癆尤具特效 誠咳嗽多痰吐血內傷及患肺者必服之良藥

贈送樣品 將此廣告剪下詳明地址指定何種並郵票二角寄交天津法界中街六十六號美國茂孚化學清血廠當即寄贈四兩瓶樣品一瓶以便試服 各大藥房均有出售

VITMOL

▲▲萬能靈子術

能使已絕斷氣的死人復活 能在三個星期間造成正當職業

君有醫藥不治之「痼疾」乎 君欲永遠「康健」乎 君欲廣延「子嗣」乎 君欲得「正當職業」乎

靈子術大家靈學士十君紹渠曩年旅京以靈子術行醫 曾將已絕氣絕身死四小時之嚴姓兒救治復活 曾治七十三歲從未種子之于姓老翁獲育佳兒 種種神奇驚異之成績 屢次傳載各報 不勝枚舉 內務部認爲益人類之學術 特許立案保護推行 先生又公開傳授 任人學習 並其修養充實之靈力 引助學者修練 無論何人準三期星保証成功 給憑行醫服務社會 與後學成者不下三百餘人 今先生因事來津 允於公餘將此寶貴學術供獻社會 治病應診 公開傳授 夫此術之應用 萬能先生之神奇成績 同人素所欽服 用特負責介紹 統乞 垂察

先生現寓法租界國民飯店廿九號每日上午至下午三時門診

潘樹煊 賈晉 張熙午 高樹 周予治 李不基 李燮陽 張大賓 全啟

▲▲威歐氏洗容藥粉

新發明美容聖藥

▲六大特色 (一)有清面部血熱之功 (二)能療面部不雅之疵 (三)能使皮膚潔白如玉 (四)耐保存天之美觀 (五)此粉純係藥石配置 (六)毫無雜質混合其中

▲主治 皮膚粗皺 容顏黑暗 粉刺 酒刺 雀斑 汗疹 烟容 油光 癬膚 不合 面部疙瘩 紅腫 黑痣 風糟 赤鼻 酒糟 赤鼻 膠脂不潔 用後立見神效

每瓶大洋一元 外埠函購郵費加一 郵票通用 請寄北京與華門北新華街大公益世報駐京分館

總代售處 河北望海樓後新業公司 電話總局二〇三三

代售處 中西大藥房 華洋大藥房 仲記大藥房 中洋大藥房 共和大藥房 怡和大藥房 梅大藥房 中南大藥房 華威大藥房

英商惠羅百貨大商店廣告

寒之無上妙品 大小尺寸俱備 每件售洋四元九角五分

最新式絨衫精美花紋質軟溫暖爲穿西服樂

本公司之秋冬季式衣料乃敝公司總經理在英美法京定織運津專爲中華貴族婦女選擇適合華人婦女心理極盡美術上之能事色彩鮮豔花樣玲瓏與昔日出品大不相同倘蒙惠臨選購無任歡迎

本公司所售之料乃津地獨家所有定價低廉花色俱全材料堅固各界不妨前來參觀便知言不虛也

本公司專備歐美名廠貨物種類甚多無美不備凡時新裝飾之品以及日用必須者莫不應有盡有他如新出時樣奇品爲國內所罕見者本公司亦廣爲搜羅凡顧客欲購最精巧之貨物本公司類能應付裕如至貨質之精良花樣之時新定價之尤廉招待之週到遐邇歡迎毋待贅述且外埠由郵寄之物亦惟妥惟速終須使惠顧客諸君十分滿意也再敝公司常有歐美時新貨物源源運到故本報難以盡載請參閱庸報廣告爲荷

新到英製一千頂吐達牌單呢時式帽子尺寸大小俱全顏色極多今爲創牌起見每頂售洋四元九角五分顧客注意良好機會幸勿失之

營業時間由早晨八點半至下午五點半止 電話南局一五六號 現錢交易或貨到收款 本公司啟